大正九年十二月二十四日第三種郵便物認可
康德六年(昭和十四年)二月二十四日 新京日日新聞 (月曜附) 第五千七百八十八號 (一)

新京日日新聞

夕刊 二月二十三日

本紙一部五錢 定價一ケ月壹圓 郵稅一ケ月拾五錢
廣告料金 普通一行壹圓五拾錢 特別一行貳圓五拾錢
發行所 新京永樂町四ノ一 新京日日新聞社 電話(編輯局專用③二二〇一 營業局專用③二二〇五)
發行人 十河榮忠 編輯人 松本勇 印刷人 水越內之介

時計 貴金屬 中谷時計店

東亞新情勢に即す 協和會本年度工作方針

三大綱を決定運動を展開

協和會中央本部では本年度における協和會運動展開の根本基調をなす工作方針につき現下の東亞の新情勢並に國內情勢に鑑み時局に即應した工作方針を樹立すべく臨時中央本部委員會において數次にわたり慎重審議の結果この程成案を得たので、廿三日左の「康德六年度工作方針」を發表した、本工作方針は

一、滿洲國當面の基本的課題
二、會運動當面の任務と基調
三、一般工作方針

の三大綱より構成されてゐる即ち

△滿洲國當面の基本的課題においては支那事變の現段階が東亞新秩序の建設にあることと並に歐米若干國の援蔣とソ聯の全支赤化とによつて「東亞人の東亞」創成の容易ならざることを指摘し、次で滿洲國の東亞における地位、即ちわが滿洲國は東亞協同體の一環たるのみならず、これが樞軸的據點を形成してゐることを明示し、かゝる重要地位にあるわが滿洲國が東亞新秩序建設に寄與する道は即ち建國の本義たる日滿不可分關係の强化、民族協和の具現、道義社會の創設の理想を速かに國家國民の實踐の上に如實に顯現し、以て內、國防力の飛躍的增强を實現し、外、日滿共同防衛力の永久的强化を實現することなりと滿洲帝國當面の基本的課題を規定し、これが具體的內容を一、對內關係 二、對外關係の二項目に分け詳述し

△會運動の任務と基調においては東亞新秩序建設を目途とする政府內外に亘る總動員工作に即應して協和會はその組織的實踐指導力を全面的に發揮し、わが國社會、民族の固有する能動性を自發的國民運動として發展せしめ國家當面の諸課題の積極的解決に翼參せしめると共に國家活動に正しき民意を反映せしめ、これが道義的實的向上發展を促進するものなりと現過程における會運動當面の基本的任務を明示してゐる

△康德六年度一般工作方針においては
一、會運動の指導機能を充實するため中堅會員並に會務職員の鍊成に努めること
二、政府の總動員工作に即應して國民の自發的總動員體制を强化する
三、產業五ケ年計畫の遂行に伴ふ生產力擴充運動の展開
四、東亞新秩序建設を目標とする對外運動の展開

の四項を一般工作の四大根幹とし、更に工作方針內容を實踐方針と組織方針に區分し實踐方針を1對外關係、2民族協和關係、3思想關係、4政治關係、5經濟關係、6社會關係、7文化關係、8保健關係、9生活改善關係、10銃後後援關係、11富家强國運動、12健全生活運動、13國民勤勞奉仕運動、14開拓地帶工作、15國境地帶工作、16重點村工作、17重點縣工作、18重點都市工作の十八項目に分け組織方針を1會務職員並に中堅會員の鍊成 2分會 3協和義勇奉公隊 4青年訓練所及び協和青少年團 5各級聯合協議會 6各級本部委員會 7會務機構 8會組織機關紙の八項目に分け、各項の方針をそれぞれ別項の如く決定した

一般工作方針內容

協和會康德六年度工作方針の中一般工作方針の內容は左の如くである

△實踐方針

一、對外關係
イ、政府の諸政策と呼應し東亞新秩序建設のため日滿兩國々民相互間に於ける思想的、文化的、經濟的共同關係を强化す
ロ、東亞新秩序建設を目途とし夫々の節度に應じ滿洲、蒙疆、新支那國民相互間に於ける思想的、文化的互助連環關係を促進す
ハ、獨、伊、その他世界防共協定諸國々民との國民的親交提携の緊密化を圖り、國際排共運動を强化す

二、民族協和關係
國內各民族間の相互理解を促進し誤まれる民族的恣意の淸算を期す

三、思想關係
イ、協和會精神を驅揚し、共產主義その他一切の反國家思想並に運動の撲滅特に排共思想の徹底を期す
ロ、國民の時局認識を新たにし日滿支三國關係の新段階における滿洲國の地位特性と之に即應する國內各民族の理解と自覺を徹底せしむ
ハ、國民意識を高揚し國民精神總動員の徹底を期す

四、政治關係
イ、會務機構、委員會、協議會、分會等會の立體的綜合的機能の有機的彈力的發揮により國家諸行政の能動化を促進すると共に正しき民意を國家活動に積極的に反映せしめもつて明朗なる協和治政を進展せしむ
ロ、都市に於いて委員會、諸協議會機能の實質的統合を促進すると共に分會活動の樞軸として町內會機能の自律的積極化を圖る
ハ、農村に於ては、分會、常務委員會(又は分會連絡會)を整備充實し、街村行政の能動化を促進すると共に各種負擔の公平化と並に攤派の合理化を圖る

五、經濟關係
イ、戰時經濟體制の强化工作、特に產業開發五ケ年計畫の積極的遂行、之に即應する金の經濟より物の經濟への移行工作並に低物價政策に對する國民の能動的參加を促進し、併せて國民生活の向上安定を圖る
ロ、都市に於ては委員會、本部、商工公會、その他各關係機關、團體と有機的連絡を緊密化し、分會活動を基礎とする各種協議會、懇談會、研究會等の彈力的活用により既存の個人的自由企業組織を協和的全體組織に圓滿に移行せしむることを主目標とす
ハ、農村に於ては民生の安定向上を第一義とし且つ戰時的要請に即應する爲農業生產力の擴充を根幹とし、これが爲必要なる農事、農事指導、金融の調整、農產物の生產割當及び種子種畜配分の合理化、小作制度の合理的調整並に農產貸款の整理を促進す

六、社會關係
各種の社會的紛爭並に不平不滿の豫防と圓滿解決を促進し進んで明朗なる環境を育成し以て會精神による新社會規範の確立を期す

七、文化關係
協和會精神を基調とする新文化の創造を圖る

八、保健關係
國民體位の向上發展を促進するため建國體操の普及、各種戶外運動の獎勵を圖る

九、生活改善關係
阿片及び麻藥斷禁の徹底を期す

十、銃後後援關係
時局認識の一般的徹底啓發と呼應し軍事思想就中防空思想の普及、傷病將士、戰死將士遺家族の扶助援護、國防獻金、兵器獻納、軍用資材節約等の自發的運動の促進を圖る

十一、富家强國運動
富家强國運動の內容組織を一層整備充實し都市に於ける綜合的建國運動としてその徹底を期す

十二、健全生活運動
健全生活運動の內容を農村の現實に即して改編しその徹底を期すると共に將來に於ける綜合的新村建設運動の一翼としての發展を庶幾す

十三、國民勤勞奉仕運動
新國民性の鍊成並に國家生產力の擴充に資する目的を以て勤勞奉仕運動を會運動の實踐として行ひ將來之を國民的制度と化する目途の下に奉公隊員、靑少年團員の集團的勤勞奉仕を本運動の樞軸として展開す

十四、開拓地帶工作
近く決定を見るべき開拓事業に關する新方針の確立實施に即應し明年度より本事業を全面的に開始し得ること並に之に關する會の本格的活動を目途とし之が準備を本年度內に完了することを主眼とす

十五、國境地帶工作
イ、政府の工作に即應し民心の安定、民生の向上を主眼とし本工作方針を適用地域の實情に則り彈力的に展開す、特に排共運動の高揚徹底を期す
ロ、會務機構を整備擴充し分會を樞軸とする奉公隊、靑少年團等會の組織網を急速且つ全面的に整備充實すると共に各關係團體との關係を緊密化し一體的動員體制の完備を圖る

十六、重點村工作
各縣に夫々一村を選び重點村を設定し當該村の全地域を單位として本工作方針の示すところを現實に即して全面的に展開す

十七、重點縣工作
各省に夫々一縣宛の重點縣を設定し縣を單位とする會活動を急速且つ全面的に擴充滲透せしめる

十八、重點都市工作
都市に於ける會運動の組織並に實踐の綜合的具體的方針の確立進展に資するため重點都市を設定す

△組織方針

一、會務職員並に中堅會員の鍊成
イ、會運動の新態勢に即應し會の指導力を擴充强化するため特に先達的組織者の鍊成に重點を置く
ロ、會務職員の鍊成を主とし中央に綜合的訓練道場を設く
ハ、縣旗市本部を中心として優秀なる地方中堅會員に指導者として必要なる思想的實踐的訓練を集中的に實施す

二、分會
會運動の現段階的任務に即應しその內容を調整充實す

三、協和義勇奉公隊
イ、時局の要請と會運動の飛躍的發展に即應し協和義勇奉公隊の全面的擴充を促進す
ロ、既設隊はその結成實情に鑑み隊の組織、訓練及び指導の全般に亘り之が整備充實を圖る

四、協和靑少年團
イ、協和靑少年團は「靑少年組織大綱」の示すところにより創設の第一年度としてその全國的基礎の確立と既存組織の改編統合とに重點を置く
ロ、靑年訓練施設は「靑少年組織大綱」の新方針により從來實施の內容を整備充實すると共に類似機關(農民道場又は農民修練場等)との調整統合を行ふ
ハ、靑年訓練所の充實と協和靑年團の結成に伴ひ分會輔導の下に靑年塾の設立を圖る
ニ、靑年訓練所及び靑少年團の訓練、指導者の養成又は再訓練を行ひ訓練指導層の充實を圖る

五、各級聯合協議會
各級聯合協議會は國並に會の當面する現段階的任務に即應し、協和政治下宣德達情機能を建設的積極的に發揮せしめ、その構成は質的代表を以てし、民族、階級、職業、年齡等につき適當なる調整をなす、各級聯合協議會の議決事項は委員會を主體として積極的解決に當ると共に代表並に會員は積極的にこれが實踐に努む

六、各級本部委員會
各級本部委員會はその本來の指導機能を活潑ならしむると共に會運動の內面的培養に資するため官廳其他重要なる機關、團體、會社等の實質的指導的會員並に地方社會實相を如實に反映する如き會員を中心として構成す

七、會務機構
會運動の新態勢に即應し中央、地方の現會務機構を綜合的能動的運營を爲し得る如く整備し會務職員の充實は國境地帶工作、重點縣工作、開拓事業、靑訓、靑少年團、奉公隊、國民勤勞奉公運動等の擔當職員の充實を主とし、特に優秀なる鮮系職員の充實に重點を置き、眞に指導力ある地方在住の優秀會員を各級本部囑託等とし會務職員と有機的連繫の下に夫々の部署を擔當せしむ

八、會組織機關紙
會の組織並に活動を培養する集中的紐帶として中央、地方を一貫し脈絡ある會の組織機關誌紙の體系を確立整備し、中央本部は最高指導機關誌紙を發行し、各縣旗市本部は夫々機關新聞を發行し兩者の有機的聯繫を確立す

省本部長會議

東亞協同體新秩序の建設に向つて邁進する本年度協和會工作方針はこの程決定しこれを各省本部長に指示すべき省本部長會議は二十三日午前九時半より日滿軍人會館で開催された、出席者は各省本部長、首都本部長、大連事務長全部で十八名、中央側よりは張會長、橋本中央本部長始め各職員、參與、委員全部出席、定刻皆川總務部長の開會の辭につぎ國旗敬禮の後會長、中央本部長勅語捧讀、別項の如く會長訓詞、中央本部長の挨拶あつて默禱、各省本部長より前年度工作經過について詳細なる報告あつて正午一旦休憩、午後一時再開、中央側より康德六年度工作方針の指示に移つた【寫眞は省本部長會議】

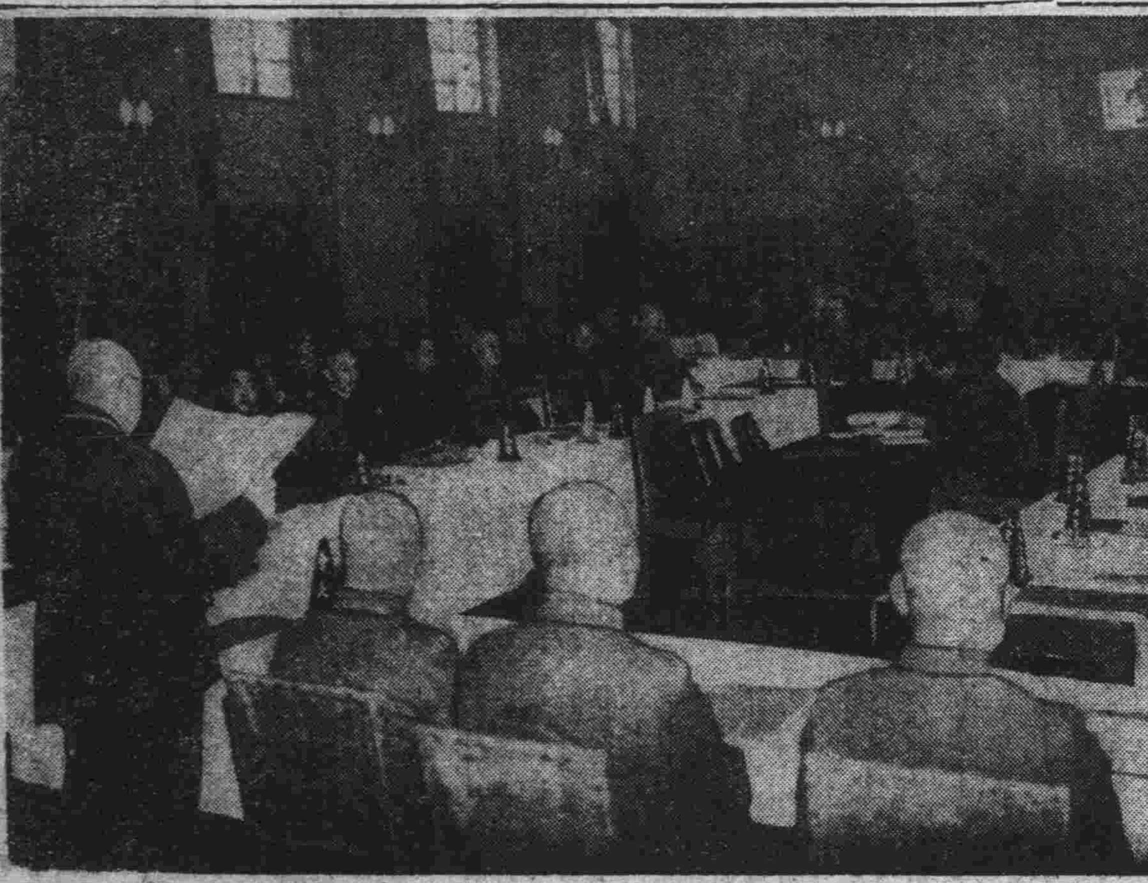

訓辭

滿洲帝國協和會會長 張景惠

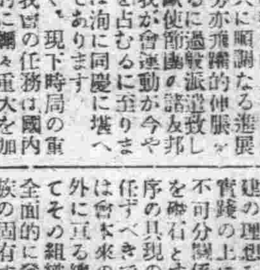

本日茲に本會最初の省本部長會議を開き、親しく各位と相會議する機會を得ましたることは本職の最も欣幸とするところであります

惟ふに我が滿洲帝國協和會創立せられてより茲に七年各位の絶えざる御努力によりて會運動は日と共に順調なる進展を遂げ、會勢亦飛躍的伸展を示し、加ふるに過般派遣致しましたる訪歐使節團の諸友邦訪問により我が會運動が今や世界的地歩を占むるに至りましたることは洵に同慶に堪へないところであります、申す迄もなく、現下時局の重大化に伴ひ我國の任務は國內的に又對外的に彌々重大を加へ來り、支那事變の進展に伴ひて東亞新秩序の建設は着々として其の緒につかんとしつゝあるの時、我會の東亞に負荷すべき重要地位を益々深く痛感する次第であります、即ち我會は政府と共に建國の本義たる日滿不可分關係の强化、民族協和の具現、道義社會の創建の理想を速かに國家國民の實踐の上に顯現し、以て日滿不可分關係を根幹とし滿洲國を礎石とする理想的東亞新秩序の具現のためにその翼賛に任ずべきでありまして、我會は會本來の使命に從ひ政府內外に亘る總動員工作に即應してその組織的實踐的指導力を全面的に發揮し、我國社會民族の固有する親和的、協同的意思能力を自發的國民運動として能動的に發動せしめ以て會が當面する任務の遂行を期すべきであると信ずる次第であります

各位は省本部長として會運動に重要なる任務を有せられ不斷の努力と適切なる指導に任ぜられつゝあることは深くその勞を多とし衷心敬意を表するところでありまして、今後益々會運動の進展と共に更に一段の積極的活動を期待して已まざるところであります、各位は深く會運動並にその任務の重要性に鑑み、彌々深く建國精神を體し、管下會運動の指導に任ぜられんことを希ふ次第であります

茲に省本部長會議に臨み一言述べて訓辭と致します

滿洲帝國協和會々長 張景惠

橋本本部長語る

康德六年度協和會工作方針について橋本中央本部長は左の如き談話を發表した

□

盟邦日本の主唱する東亞新秩序建設の理想は蓋し滿洲建國當初の念願であり、今や日滿支三國に亘つて此の理想實現への澎湃たる機運が釀成せらるゝに至つた事は誠に同慶至極である、而して東亞新秩序建設に當つて我國の占むる役割は極めて大きく、所謂その樞軸的據點なりと觀るも敢て失當ではないのであつて、此の東亞の發展的情勢に對應すべく正に官民一體となり物心兩面に亘り國力の飛躍的充實を圖るべきは我國當面の緊急事である、從つて協和會運動の重要性も亦加速度的に增大せるものと言はねばならぬ

康德六年度協和會工作を作成するに當つて中央本部に於ては斯かる客觀的情勢の認識の下に實踐部門と組織部門の兩方面に亘り細部な點まで檢討して、別に發表せるが如き方針を決定するに至つた

本年度工作方針の作成に際して最も留意した點を略述すれば先づ會當面の任務に就て基礎的觀念の一致を計りたる外概ね次の如くである

第一、會運動の倍加せる重要性に鑑み、實質的效果を擧ぐべく方針が現實の狀態と遊離せざる樣現地の情勢特に農村の實態を把握し且つ現地側意見を攝取すべく努めたこと

第二、全國職員並に會員の意識及び工作方法の統一を圖るべく、實踐方針に於ては對外關係、民族協和關係以下思想、政治、經濟、社會、文化等十八項目を擧げ、更に組織方針に於ては職員會員の鍊成以下新舊各種機構及び組織の强化擴充に關し八項目に亘り夫々大綱を明示し且つ普遍的問題と特殊的問題とを區別し、現狀に卽きを期したこと

第三、會運動をして質量共に飛躍的發展を遂げしむる手段として會務機構及び分會の整備擴充の方法並に分會活動と街村行政、合作社運動等との關係を一應決定し是を實驗すべく重點區域を設定せる事

茲に言ふ迄もなく協和會の運動は劃一的に示されたる使命の遂行をその本領とするものであるが四圍の情勢と會勢進展の現實よりして官民を一體化せる國家機構としての協和會の任務に關しては此際更に深く認識が必要とされるのである、而して協和會運動が效果的に行はれる爲に最も望ましいのは協和會運動は日滿一德一心、民族協和を基調としつゝ滿洲國の實際建設に全過程であると共に常に一致して進むべきものであると共に之が東亞新秩序國家の前提であると言ふ觀念が全國の協和會員及び全國官民にはつきりと理解されると言ふ事である、重大時局に對處すべく本年度の工作を今後實施する上に全國の會員の倍舊の努力を希望すると共に日常不斷に實際工作に當つて關係深き各機關の積極的なる協力を要請して止まぬ次第である

佛伊兩國兵 國境で衝突交戰說

【パリ廿二日發國通】殖民地問題をめぐる佛伊關係は日を追つて惡化し、特に最近はイタリーのリビヤ增兵とゝもに兩國關係は非常な緊張を示すに至つたが、廿二日パリにおいて佛伊兩軍が遂に佛領チユニスと伊領リビアとの國境附近で衝突し、戰鬪を交へたとの噂が頻りに流布されはじめた、しかしながらこの報道は未だ何等信賴するに足る根據あるものではない

英、諾兩國船が無許可米穀移出 わが方嚴重抗議

【上海廿二日發國通】中支皇軍占領地域より占領地外への米穀等の移出に就ては維新政府より嚴重なる制限が附せられてゐるにも拘らず去る十二日揚子江口の爵浦口に於て上海行の名目の下にわが軍及び治安維持會の許可證の交附を受けた英船大通號及び協和號が多量の米を積込んだ後指定通りこれを運搬せず船側に繫船せる無許可の英船蘇洲號及びノールウエイ船ダーバー號に積替へ、蘇洲號は汕頭へ、ダーバー號は何れへか向ひ、更に十五日には英國航洋貨物船レイサン號がまた多量の米を積んで何れへか向つた事實が判明したので帝國海軍は廿二日附在上海英、諾兩國總領事に對し三浦總領事を經て今後かゝる不正事があれば有效適切なる方法を講ずべき旨抗議を申入れた

高級清酒 奉天 八王寺釀造工業株式會社

その日く

□
わが陸戰隊はテロリストをまで相手とせねばならぬ、支那の複雜さか
□
敵の末期的策動とのみ片附けるには、あまりに人の生命が貴い
□
傳へ聞くが如く檄などが飛ばうとも、これを天威に逝づけしむべきでない
□
江南やがて春動き百草も生じよう、新しき政治にもその如き力あれ
□
風荒い世に育つ若人よ、眉あげて力强く進め、諸君にかくる期待は大きい

發生四日目のペスト街

氣遣はれる容態！

河島未亡人、依然高熱を持續

籠城組はあす解放

既報、千早醫院に隔離中の河島氏未亡人仁子さんが二十二日未明より發熱ペスト初期の症狀を呈して防疫陣營を緊張させたが、當局は愼重な態度をとつて未亡人並に二人の子供は別室に隔離、ペストとしての治療をなし萬全を期してゐる、未亡人その後の容態は依然として變化なく三十九度以上の發熱を持續し未だペストとして決定されてはゐないが容態は頗る氣遣はれてゐる

尚興安大路の交通遮斷區域の遮斷期間も二十四日午後四時をもつて丸五日間となり豫定通り二時間を延長同六時を期して解除する筈であるが、思ひ出の籠城生活も後一日心なしか、白菊町派出所の首警防疫本部及び遮斷の一廓にも開放される喜びが溢れてゐる

最後の五分間 防疫陣不眠不休

美談相次いで展開

籠城纏詰生活を後一日に殘し白菊町派出所の首警防疫本部は最後の五分間までと防疫對策に不眠不休の涙ぐましき活躍が續けられてゐる、短かい五日間ではあつたが既報の如く籠城生活を續るこの一廓に幾多の人情劇が織り出されたとくに警察官の活躍に感謝する市民からの眞心こもつた慰問は、日々贈られ感激せしめてゐるが二十二日夜も白菊町會は菓子を贈り、また興安大路牧醫院長は本部を訪問慰ろに慰問の挨拶を述べ興安大路興安病院ではペスト發生以來慰問品を贈ると共に多大の便を與へる等ペストがとりもつ美しい情景は次々に展開されてゐる

精宣の武運永久に 日滿兩軍一德一心を以て 東洋平和を希求 忘却せざるものはこれ 忠、誠、信、義の四大綱

大酒呑んでアラ恥かしい

女酒豪、こつそりサヨナラ

市内崇智胡同滿洲房産社宅事務所濱西澄氏の宅に同居してゐた福岡縣生れ田中ヤスノさん(三四)は金輝路第二代用官舍二四〇秋守氏宅に秋守氏夫人の産後の手傳に行つてゐる内、去る十一日午後八時半ころから無斷外出のまゝ歸宅しないので、二十二日濱西氏より中央通署に所在搜査を願ひ出たが、ヤスノさんは性來酒癖が惡く、湖南省彰德驛前料理店彌生に酌婦として住みこんでゐた間にもしばしば酒の爲に失敗したので、濱西氏の義姉の依賴で昨年十二月から濱西氏の宅にあづかつてゐたが、前記秋守氏宅に手傳ひに行き家人の隙をみて台所に置いてあつたビール一打、日本酒一升をペロリと平げてゐるのを秋守宅に發見され、さすがの女酒豪もいさゝか照れて家出したものとみられてゐるが、前借金五百圓をそのまゝなので中央通署では極力行方を搜査中である

愛妹忌明に 國防献金

市内北安路市營住宅二十三號近藤蓮氏は先に愛妹けい子さんを亡ひ二十三日がその七々日の忌明に相當するので香奠がへし等を行ふ筈のところ時節柄國防献金を行ひこれに代へたしと同日本社へ金一封を寄託直ちに豫定手續を了した

三江警備軍歌完成

三江地區警備軍では三江警備軍歌を作成すべく全滿より歌詞を募集し應募歌詞六百餘篇につき治安部で嚴選した結果、三江精軍指導處員彭金城氏の作が當選、これを園山民平氏が作曲しこの程完成したので來る三月五日新京軍樂隊の手で第二放送として全滿にラヂオ放送する、なほ近くコロムビア會社によりレコードに吹込まれるがA面は同軍歌、B面は新京軍樂隊編曲による三江警備軍行進曲である、警備軍歌詞の一節は次の通り

赫々たり三江軍
東北に駐して邦家を護る
偉なる哉三江軍
健兒榮光を好み
嘗てわが戰友の辛苦を偲ぶ
危險を冒し萬難を排して
斯くして得たり新生三江
集團部落成り
和平の歌を謳歌しつゝ
民樂大道を歩む
樂土は成れり

ゴムボール飢饉

滿洲も最近めつきり春めき、ぼつぼつ野外スポーツのシーズンとなつたが、時節柄ゴム製品の統制で肝腎のボール類が飢饉で「去年のシーズンは漸く切りぬけましたが、本年はとても駄目です」と運動具店はシーズンを控へて頭痛鉢卷で、奉天運動具店組合では寄々協議の結果、廿二日市公署に歎願書を携へ對策方を請願した、當局でも國民的體位向上が熱心に要望されてゐる際とて何とかしなくてはと近くこの對策に乘出すことゝなつたが、その成行きは非常に注目されてゐる

花街ばかりは相變らぬ好景氣

一月中の稼ぎ高卅萬六千圓

中央通署管内各種料理店に於ける一月中の線香代揚高は二十萬六千七百餘圓で十二月中の揚高と殆んど等しく相變らずの花街景氣を物語つてゐる 檢番別にみると

新京檢番が藝酌婦百六名で賣上二萬六千五百餘圓、大新京檢番が三百二十九名で八萬三千六百餘圓、大新京料理店組合が三百七名で三萬二千余圓、頭道溝滿人料理店組合が五百九十九名で四萬七千五百余圓となつてゐる

なほ藝妓一人當りの收入では大新京檢番が最高で平均二百五十四圓、一寸男子顏負けの稼ぎ振りである

西村樂天來滿

漫談家西村樂天氏は事變以來六回に亘つて北中支一帶を視察慰問したが今度は滿洲各地で初公演の爲め廿三日入港黒龍丸で來連遼東ホテルに入つた、明日から四日間日活館の公演を振り出しに約半ヶ月の豫定で奉天、新京、吉林、撫順などを廻つた後開拓地、國境方面を視察する筈

新京醫學會例會

會場滿鐵醫院に變更

新京醫學會第百三十八回例會は二十四日午後三時から滿鐵醫院において開催、左の演題で研究發表が行はれる

一、爛漫性表層角膜炎と季節(市立醫院脇屋孝夫)二、發育期にある在滿日本人の扁平足と其矯正並に豫防要性に就て(滿鐵醫院光安萬夫)三、特異性抗元を有する二、三、赤痢菌株に就て(衛生技術廠川瀨五郎、孫錫璞)四、潜伏潰瘍を呈する潜伏性胃潰瘍(其二)(市立醫院入江襄一)

解氷近し 南嶺一帶の綜合建設へ

東洋一動植物園始め 學校街の建設

國立運動場も大改造

南へ、南へと國都は新市街方面に限りなき前進を續けてゐるが、本年度國建當局の建設計畫のうち最も中心を置いてゐるのは南嶺一帶の綜合建設である、先づ解氷と同時に着手されるのは東洋一を誇る大動植物園で、着々豫定計畫を進めてゐるが、これと同時に綜合國立運動場の大々的改造にも着手すべく保健協會中山囑託の手でプランを進めてゐる、國建で更に綜合運動場東側伊通河の左岸斜面に百萬坪内外の敷地をとり學校建設區域を建設することゝなつた、現在こゝには市立女子中學校一校あるのみであるが、將來は市内各滿人中學校を大部分こゝに集中せしめ、既に醫科大學の敷地もとつてある、四五年後にはこの地帶は學校街として各種の附屬研究機關も充實せられることとなららうが學校地域の中心を選んで大學校廣場も計畫中である

生活必需品會社 創立總會

滿洲國政府並に官吏消費組合、滿鐵同社員消費組合等が打つて一丸となり新たに結成される生活必需品會社の創立總會は、廿三日午前十時より新京東三條通りの元中銀南廣場支行の假事務所にて木村(滿消總主事)難波(滿洲化學電工業理事)石崎(新京商工公會副會長)秋田(興銀理事)人見(總局人事課長)岩田(官消幹事長)等の創立委員出席開催せられた

"戸外週間"始る

兒玉公園開放スケートコーチ

新京特別市公署が多の健康增進法として提唱する戸外週間は全市民一致して二十三日から開始した、各官廳、會社では午前十一時五十分全員を屋上に動員して建國體操に行事の幕を開いたほか市公署では兒玉公園スケート場を開放し午後一時より五時迄と六時より八時迄の二回に分け一般に河村、安達兩氏をコーチにスケートの講習會を開く、なほ第二日二十四日はスケート講習會並にスケート速力テストを行ふ

藤山一郎來社

二十三、四の兩日長春座にアトラクション出演の藤山一郎氏、水島早苗孃等の一行は二十三日挨拶に來社

興亞の春に巣立つ 若人、希望の途出

新京中學校卒業式

螢雪の功成つて興亞の春に巣立つ若人を上級學校に實社會にとそれぞれ學窓より送り出す新京中學校第二回卒業式は二十三日午前十時から同校講堂に於いて巣立つ悦びと別れの悲しみが織り交へて嚴肅に擧行された、一同着席の後、大澤校長の開式の辭に初まり國歌合唱、勅語奉讀、奉答歌合唱の後、百二十四名の新卒業生に卒業證書を授與、次いで優等生、皆勤精勤生に賞狀及び賞品を授與、谷口榮治君が光榮の大使賞を受け終つて全權大使代理の告辭、來賓田村教育司長、關屋副市長、志崎新商校長の祝辭があり在校生、卒業生、卒業生父兄各總代は感激溢れる送辭、答辭挨拶を述べて『仰げは尊し我が師の恩』卒業式の歌を合唱、正午前閉式、卒業證書を手にした新卒業生たちは明日の空に望みを托した晴しい顏でそれぞれ校門から散つて行つた(寫眞は卒業式)

谷口榮治君 奥村繁信君 森口弘康君 笛木孟君

優等生 谷口榮治君(大使賞)奥村繁信君(篤行賞)森口弘康君、笛木孟君

卒業生氏名

秋山鎭男、淺野芳彥、網本一雄、五十嵐哲夫、池田正、伊香隆、石黒正男、井關博、伊藤新太郎、伊藤博美、稻垣豐稻富勝、稻葉博代、岩吉重信、尹國炳、上杉吉郎、鵜飼康友、内海一之、大井駒策、大内義次、太田清、大久保健三、大平良雄、奥村繁信、奥山晃、落道嘉基一、尾坂穎朗、小野孝、小畑茂、神原滿男、神谷一郎、川島衛、川端眞一郎、金山裕、河原榮一、川崎莊雄、北堀謙二、木村則久、木村茂夫、國信雄、小泉一夫、洪基元、郷原忠顯、小鶴長利、小林安賢、小松浩、近藤嘉男、佐竹義隆、貞永一彥、鮫島春夫、澤田正春、澤山義夫、城厚、上口岩男、白石隆弘、杉本昌、諏訪光宗、高島洋一、高島武雄、高崇茂、高橋達男、高橋良衛、田代尙生、田中勳、田中剛、谷口榮治、玉木昌夫、田村宜一、塚本忠行、鄭萬喆、東澤一夫、東家敬、中川次郎、長友正治、永江康禎、南部一榮、猪谷弘道、野上徹夫、服部勝雄、稗田福重、林田正俊、原本俊寬、針金勝、葉若政治、平田家政、平手俊明、廣岡敬一、廣瀨一夫、廣瀨昇、廣本治郎、笛木孟、福田謙治、福場常行、藤井貞朋、藤山三郎、寶藏寺忠、寶力俊男、星野良二、細谷佑次、增田博、松島吉城、松本忠興、俣子嘉彥、丸毛康男、水口喜英、滿田稔三、水江侑、水越秀克、水沼敏安、水野隆、水登正明、三輪英之、宮崎信男、武藤愛二、森口弘康、森野茂、山口俊策、山崎俊彥、山本正、吉島正、李相源、柳益佑、楊樹澤

外務局長官 特任式擧行

外務局の機構擴充に伴ふ薦任外務局長官の特任式は、二十三日午後二時より宮廷府に於いて擧行、熙宮内府大臣その他關係者侍立の下に皇帝陛下より特任狀を手交された

人事往來

新京

▲水津利輔氏(會社員)二十二日來京ヤマトホテル ▲柳原淸三氏(同)同 ▲毛内幸應氏(同)同 ▲澤井都太郎氏(教授)同 ▲久保田省三氏(會社員)同 ▲國吉喜一氏(同)同 ▲増井修吉氏(同)同 ▲山口四郎氏(同)同 ▲金子喜代太氏(同)同 ▲永原貞市氏(商業)國都ホテル ▲井口清次氏(會社員)同 ▲小鍛冶直芳氏(同)同 ▲藤原秀明氏(滿洲豆稈パルプ)同 ▲森山肇氏(採金會社)同 ▲土肥錦州省次長 同 ▲飯田徹氏(辯護士)同 ▲長谷川義人氏(會社員)同 ▲内藤政次氏(奉天滿炭所長)大都ホテル ▲高橋八平氏(明治製菓)同 ▲西村寬藏氏(滿鐵社員)同 ▲中島俊雄氏(奉天郵政管理局長)同 ▲西宮雄氏(官吏)同 ▲山下文雄氏(同)同 ▲太田稔氏(滿鐵社員)同 ▲戸倉誠司氏(滿洲豆稈パルプ)同 ▲中原光彥氏(昭和製鋼)同 ▲樋口林之氏(同)同 ▲小沼得四郎氏(同)同 ▲南家頑次氏(同)同 ▲淵野竹四郎氏(會社員)滿蒙ホテル ▲上野誠一氏(同)同 ▲三谷清氏(吉林省次長)同 ▲平山文一氏(水電建設局)同 ▲猪俣清一郎氏(官吏)都ホテル ▲川内四郎氏(會社員)同 ▲水永善吉氏(同)ニューアジアホテル ▲福地武夫氏(同)同 ▲淵上智氏(官吏)同 ▲藤郷賢氏(會社員)同

出發

▲川嘉田長政氏 二十二日哈市へ ▲矢野耕治氏 鞍山へ ▲谷山隆男氏 哈市へ ▲村井一郎氏 阜新へ ▲清水芳太郎氏 奉天へ ▲米原嘉明氏 佳木斯へ ▲平島明義氏 黒河へ ▲上田光三郎氏 大連へ ▲河合源治氏 同 ▲合田三郎氏 通化へ ▲辻直司氏 奉天へ ▲松村恭次氏 同 ▲毛利文男氏 同 ▲澁谷清一氏 同 ▲若村半氏 東京へ ▲城谷省一氏 釜山へ ▲中田晴耕氏 奉天へ ▲吉田一夫氏 大連へ ▲關谷順三氏 天津へ ▲山口正夫氏 同 ▲安藤重郎氏 吉林へ ▲藤原勇氏 哈市へ ▲高芝愛治氏 奉天へ ▲八木開一氏 哈市へ ▲高木梅吉氏 鞍山へ ▲島田嘉三郎氏 瓦房店へ ▲星野仙藏氏(劍道敎士)帝都ホテル ▲水津和輔氏(昭和製鋼所)同 ▲大崎一郎氏(松竹レコード)同 ▲小林友弘氏(電氣商)同 ▲野恒正雄氏(會社員)同 ▲山口倭太郎氏(關東州廳)同 ▲羽田新三氏(映畫業)同

あす(廿四日)

△協和會省本部長會議第二日 △京商卒業式午前十時 △青年の夕於室町講堂午後七時 △戸外週間第二日兒玉公園スケート講習 △滿洪防共協定正式調印 △鏡ケ丘高女洋食講演會正午於ヤマトホテル △國務院宴會午後六時ヤマトホテル

今晩のまなる放送

▲七・三〇講演「長期建設下の我國經濟政策」(東京)八田嘉明 ▲八・〇〇浪花節「南部坂雪の別」(東京)相模太郎外 ▲八・三〇寄席中繼(東京)柳家小さん外

國有財産租粮出賣公告

一、入札物件、黄豆三九七、三〇〇斤高粱二九三、〇二〇斤谷子一一八、七八〇斤 以上滿洲石に依る
二、穀物保管場所、乾安縣城國產經理處
三、契約條件指示場所、乾安縣城國產經理處
四、入札場所及日時
1、場所、新京稅捐局
2日時、康德六年二月二十七日自午前十一時至正午十二時
3、入札時間經過後、直ちに開札す
五、入札保證金、入札價格の百分の十以上
六、現品は乾安縣城國產經理處に保管せるに付隨意從覺のこと
詳細は吉林稅務監督署、新京稅捐局又は乾安縣公署に問合せられたし
康德六年二月二十日 吉林稅務監督署長

貸家を求む

一、間數—二間以上の社宅向家屋
一、設備—風呂、煖房附
一、戸數—三十戸
一、アパートにても可
羽衣町一丁目 滿鐵社員消費組合 電話(3)二八八六番

帳場さん入用

一、月收 八十圓以上
一、年齡 四十歳以上
一、無經驗者を望む
右希望者は履歷書携帶本人來談 確實なる保證人二名以上を要す
富士町二ノ二二 料亭千鳥

募集

女子接客係 數名
御希望の方は直接當事務所に御來談ありたし
帝都キネマ事務所

女店員募集

一、二十歳前後内地人通勤住込隨意
御希望の方は委細本人御來談を乞ふ
新京驛構内賣店 電話(三)三一三七番

佐賀縣人に告ぐ

來る本月二十五日正午後六時賓宴樓に於て定刻に依り縣人會總會相催し候間御誘合の上奮つて御參會相成度此段御通知申上候
追て會費參圓當日持參のこと

事務員募集

一、中等學校程度 年齡十九歳より廿四五歳位
一、給料面談の上
一、住込通勤自由
一、市內確實なる保證人を要す
一、午後より面會す
新京東三條通り五六番地 西田組 電話(3)六七五二番

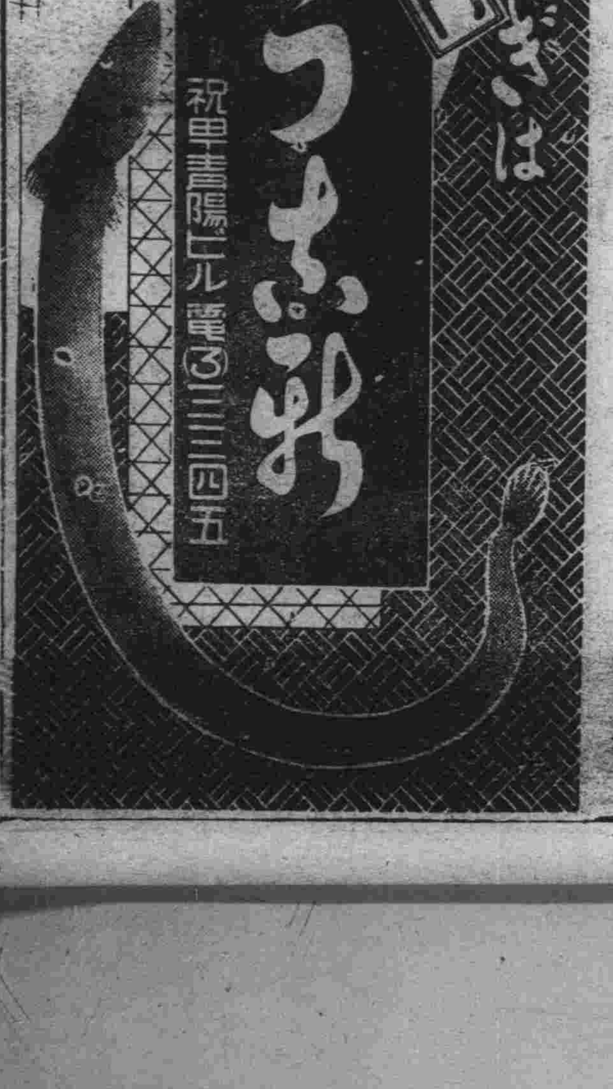

ふとん御仕立所

わた打直し、ミシン加工、わた寢具類
東一條通り五六(稻荷神社隣)
近江屋 磯谷商店 電話3 五二〇三番

讓店舖

一、場所 市内目拔の場所 食料品雜貨店
内地歸國の爲至急讓り度し但電話付右御紹介の方は
電②二九三八へ御願します

社交ダンス教授 (足型無料進呈)

初心者の方には特に懇切に御教授申上ます
只今よりお始め下さい
月謝 二〇、〇〇 十月券一三、〇〇 一日券一、五〇
時間 午後二時—十時 日曜日七時—十時
お習ひはアオキダンスアカデミー
新京新發路 帝都キネマ裏通

ジューヴェの『フロウ氏の犯罪』入荷

曩に獨逸映畫の第一彈として「ブルグ劇場」が到着した東和商事へ、今度はフランス映畫の第一陣として「フロウ氏の犯罪」が入荷した、これは「どん底」「舞踏會の手帖」で知られてゐる名優ルイ・ジューヴェが、奇怪なる大盜賊ミスタ・フロウに扮して活躍する諷刺喜劇で有名なガストン・ルルーの小說を「望鄕」のアンリ・ジャンソンの脚色「豫審」「激情の嵐」のベルト・シオドマクが監督したもので、佛蘭西映畫切つての人氣女優エドウィージ・フィーエル、渡米して「グレート・ワルツ」に主演してゐるフェルナン・グラヴェが共演、これと「とらんぷ譚」「美しき靑春」と並んで三つの異色フランス映畫が陽春のスクリーンに現はれるわけである

滿映撮影所便り

▽新スター姚鷺

山內監督の「鐵血慧心」に一躍主演に拔擢された姚鷺小姐は哈爾濱出身、民國十年生れと云ふから十九才、滿映には昨年七月入社して時々端役として場面に現れてゐたが、非常に感受性の强い近代的女性であるところから近藤先生の推薦により滿映スター陣に華々しく登場、彼女と同じ三期生で上野監督の「微笑的大地」（未完成）に拔擢され、その後引續き「興安嶺騎」に主演した隋尹輔の相手役として主演してゐる

▽ニュース「蒙古版」製作

滿映ニュース部では今度興安北省の委囑によりニュース「蒙古版」を製作する事になつた、內容は遊牧地にあつて新しい文化を享受出來ない寧ろ全然接し得られない蒙古人に文化的息吹を與へ樣とする啓蒙的意圖の下に過去のあらゆる優秀なる指導的、文化的價値のある中よりピックアップして製作編輯されるものである

▽「鐵血慧心」進捗

山內英三監督「鐵血慧心」は阿片斷禁に對する警官の夜を日についでの獻身的努力を力强く表するものだけに、首都警察廳の多大なる後援を得て、昨年末より嚴寒を冒して大々的に撮影進捗中である

金曜　舊正月六日　二月廿四日　壬辰　赤口　滿　鬼宿

東京・本鄕・神誠館

●一白の人　物事思ふ程ならざれども福祿相當に備る日　乙と丁と庚が吉

●二黑の人　進出せんより退守が安全又病厄盜難に注意　戊と亥と丑が吉

●三碧の人　攻むるに勝なし守るに如かず又華美を戒む　丁と辛と癸が吉

●四綠の人　萬策盡きて窮乏す舊態の維持に努むべき日　丙と庚と辛が吉

●五黃の人　業務上の心遣ひより身體の健康を謀るが吉　壬と丑と寅が吉

●六白の人　家道大に揚る日なれど短兵急に爲るは惡し　庚と辛と丑が吉

●七赤の人　諸事良好に進展す起業開店普請等至極宜し　庚と壬と丑が吉

●八白の人　定業に出精すれば異狀を呈する事なく安全　丁と亥と丑が吉

●九紫の人　希望は大なれど實力之に伴はざる日金談凶　丁と壬と癸が吉

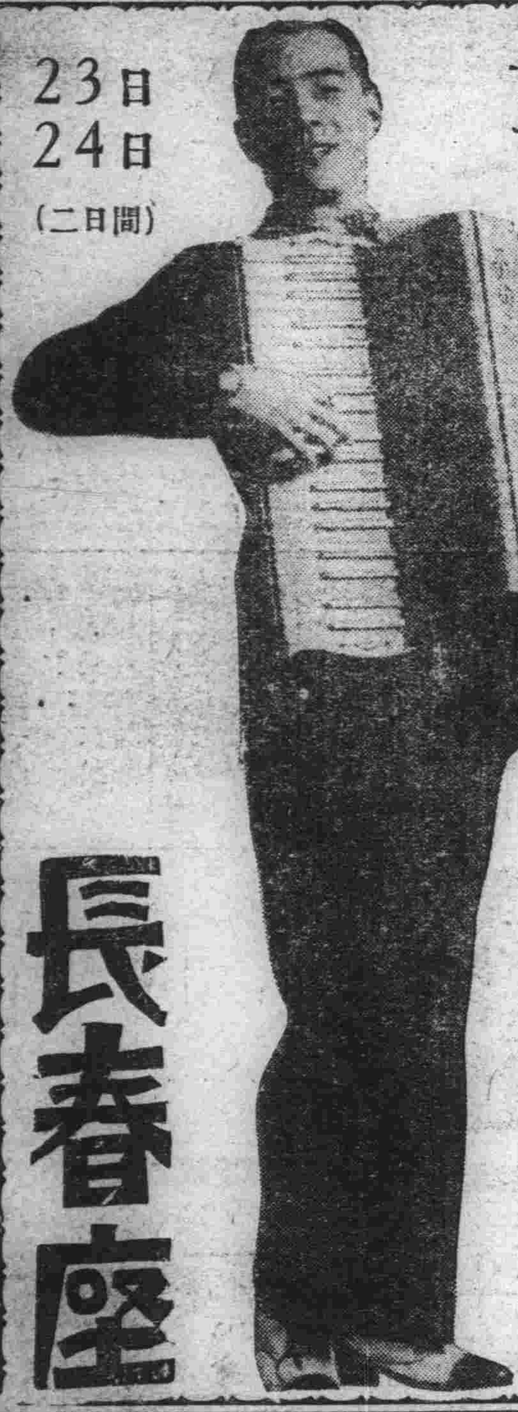

23日 24日（二日間）

本日晝間壓倒的盛況厚く御禮申上ます！

藤山一郎

水島早苗　若杉美子　三笠きく子

伴奏　タナカ・イス　オルケスタ

料金　一圓均一　正午迄二十錢割引

長春座

割烹 太蘭莊　豐樂路　電④二六三六

民刑一般法律事務　辯護士 小西晉一　新京西七馬路（朝日座西隣）第一朝日ビル　電②五三二四

これこそ一億同胞が感激の淚だ！

日本人ならば泣かずに居られない田園に描く「五人の斥候兵」そのまゝの感激

又しても田阪の凱歌だ!!

多摩川の最高俳優陣が至藝を競ふ、床しい田園に繰り展げられた感激赤誠譜!!

爆音

「五人の斥候兵」「路傍の石」の田阪具隆　本年度第一回作　JOAKラヂオドラマ當選作

小杉勇 × 轟夕起子 × 花柳小菊　片山明彥　日活多摩川オールスター

二十四日堂々公開

・滿洲新聞社推薦・　◎內務省本年度第一回御推薦◎

新京キネマ

第一回 有料 特別試寫會　映寫時間一時間四十分　愈々今晚（二十三日）午後十時開映　會費 四〇錢均一

凱歌は擧がる！世界の誇り日本の魂か！母も妻もあらゆる女性の見逃せぬ愛と淚の大感激篇！新興東京の巨大作

25日より

有名な正宗幼時の淚の孝養遂に[illegible]！

浪曲界の天才少女[illegible]

中山松子の浪曲特別口演

五郎正宗

歌川絹枝　淺香新八郎・高山廣子・日高竹子　監督 木藤茂　新興京都[illegible]

銀座キネマ

日本の魂

前篇・進め子供達の巻　後篇・白衣の母の巻　同時封切

共演　山路ふみ子・河津清三郎・藤井貢・立松晃・逢初夢子・[illegible]・美鳩まり・高野由美・古川登美・半井以代子

（大船松竹）藤野秀夫・菅井一郎・清水將夫・山口勇・淺田健三・鳥橋一平・淡島みどり・村雨三枝子・杉山美子

24日より

百獸天國

猛獸映畫と猛虎の實演

戰慄と恐怖に溢る動物映畫の最新版

世界で始めての猛獸珍獸の勢ぞろひ競演映畫

監修 上野動物園長 古賀忠道氏

解說アナウンス 村岡花子女史

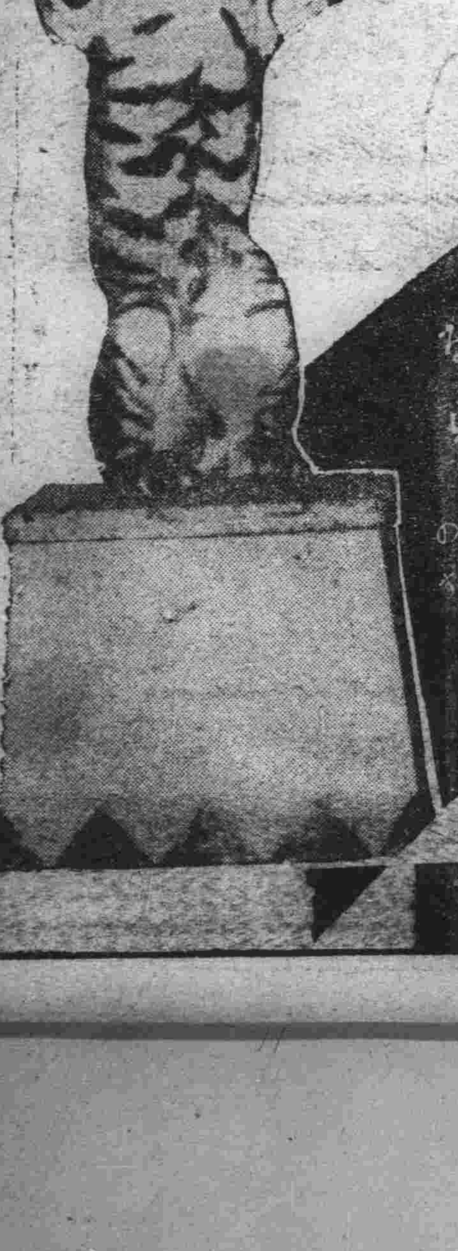

猛獸の實演

日獨藝術交換協會推奬

サーカスの劇場化遂に成る

獨乙ハーゲンベック動物園猛獸訓練所[illegible]

辻百合子孃操縱

闇黑の舞台で少女猛獸使ひが掛ける火炎の環を飛び抜ける猛虎の跳躍は觀客の[illegible]

純アフリカ產猛虎（七才）出演

東寶映畫獨特の明朗篇　しつとりとしたブルースと青春の哀愁をもりこめた映畫です

忘られぬ瞳

原作 川端二郎　演出 渡邊邦男

主演 岸井明　神田千鶴子

ビクターレコード專屬歌手 由利あけみ 特別出演

東寶女優軍總動員　井スヰングバンド

そよ〳〵と春風が吹いてをりました、あまあくやるせなく彈ずむ乙女の胸にふと訪れた青年がございました、唄がとりもつ緣とでも申しませうかこの物語りはいぢらしい若ものの戀と正義感とまごころを乘せてスピイデーに諸君の前にひろがります

入場料 普通席 六十錢

帝都キネマ

晝夜用心記

(一八)

三村伸太郎・作
木下大雍・畫

色師是非(五)

行燈の、ほのかな灯影をうけて茂兵衛のねむつてゐる姿にも、顔にも、隈のやうな暗い翳がさしてゐた。

この人の過去にも、なにか人に言へないやうな淋しいことがあるのではないか、とおそめには、思はれてくる。

『山下さん……』

おそめは、そつと、茂兵衛を呼んで見る。

……こころほど、左様に、山下茂兵衛は、ふかい眠りに落ちてゐるやうにも思はれるし——また、このまゝ息を引取つたのではないかと怪しまれるほどに、静かに、両眼を閉ぢてゐた。

『……』

茂兵衛は、呼び起された人のやうに、目をあけて、おそめを見た。

おそめが、部屋には入つてても、小半刻と、たゝないうちに茂兵衛は、うとうとと甘い夢を見てゐたのだといふ……

おそめは、さういふ山下茂兵衛の話を聞いてゐると、自分までが底の知れないふかい闇に、ひき込まれるやうな氣持がしてくるのであつた。

『夢といふものは、妙なものだ……雪江といふ女が、拙者のこころに訪ねて來てな、いろいろと親切にしてくれる……』

『雪江といふひとは？』

『うむ、拙者の惚れてゐた女だが……』

『ま……随分だねエ、山下さん』

『だつたら、仕方がない……お前と、間違へてゐたのかも知れぬ……』

『ふん……い、氣なもんだよ……』

おそめは、かう言つたが、好奇心が燃やしてゐるやうに『その雪江といふ人は、今、何處に居るの……』

『さあ、何處に居るかな……この間の夜、一寸會つたが……』

『まだ、娘さんか？』

『さうだ……』

『そんなに惚れてゐるのなら一緒になればいゝのに』

『拙者の方が、惚れてゐるだけで……相手の女は、拙者を毛蟲のやうに嫌つてゐる……』

『随分、情無しだねエ……』

『仕方がない……人間といふやつは、面倒な代物だ……それてゐて、拙者の方は、一向に思ひ切れんのだから……』

『……』

『國許で、拙者は、その女の親父を叩き斬つた……』

茂兵衛の瞳には、熱を帶びて來てゐる。目が異様に、かゞやいて來る。

おそめは、影のやうに淋しい山下茂兵衛の氣持が分るやうな氣がする。

雪江といふ女の方が、冷たい情無しのひとのやうに思はれて、反感を覺えてくる。

『それでは、お前さんは……何時討たれて死ぬるのか分らないのだね……』

『ふん……拙者が、討たれて死ぬるか、相手を斬つて、生きるか、そんなことは分らん……』

『しかし、拙者は、ときどき雪江といふ女の手に掛つて死んでやつてもいゝと思ふことがあるが……それも、その時の氣持で、どうなるか……』

山下茂兵衛は、かう言つてまた、静かに、両眼を閉ぢた。

おそめは、そつと、部屋を出て行く。

廊裡には、元助親爺が、爐番をしてゐた。

『あの、元助さん……山下さんは身體が悪くなるやうだね……』

『ふむ……おめえが、顔を見せると、だんだん悪くなるよ……』

『冗談いつちやアいけないよ……あの、これでね、何か、値になる物を買つて上げておくれ……』

おそめは、紙にひねつて、元助親爺に、賴む。

商況欄 (二十三日前場)

海外經濟電報

倫敦金塊 一磅七志四片〇〇
紐育金塊 三五弗〇〇〇
倫敦銀塊 二〇片八分五
同先物 一九片六二分三
紐育銀塊 [illegible]
孟買銀塊 五三留比〇〇〇

▲市俄古小麥

五月限 —
七月限 —
九月限 —

▲紐育棉花 休

現物 —
三月限 —
五月限 —
七月限 —
十月限 —
十二月限 —
一月限 —

▲印棉 會

ブローチ 一[illegible]留比八分
オームラ 一[illegible]留比四分一
ベンゴール 一四留比四分

カルカッタ麻袋

三〇留比八分一
三三留比〇〇〇

▲紐育株式 休

鐵筋 [illegible]
スチール株 休
アナゴンダ株

▲外國爲替 會

米英爲替 休
米日爲替
米支爲替
米佛爲替
英米爲替
英日爲替 一志二片〇〇
英佛爲替 一志二片〇〇 七五
印日爲替 七八弗八分五 / 一六法郎九六

▲滿洲中銀爲替

紐育向 二七弗一六分五
倫敦向 一志二片〇〇〇

▲阪神爲替

對米賣 二七弗 三一六分 二分一五
對米買
對英賣 一志二片 六四分一〇〇

各地株式市況

▲東京株式 (短期)

銘柄	寄付	大引
東新	[illegible]	[illegible]
大新	[illegible]	[illegible]
鐘紡	[illegible]	[illegible]
同新	[illegible]	[illegible]
帝新	[illegible]	[illegible]
洋新	[illegible]	[illegible]
日曹	[illegible]	[illegible]
郵船	[illegible]	[illegible]
昭新	[illegible]	[illegible]
日石	[illegible]	[illegible]
日立	[illegible]	[illegible]
滿業	[illegible]	[illegible]
電工	[illegible]	[illegible]
東電	[illegible]	[illegible]

▲大阪株式 (短期)

銘柄	寄付	大引
日新	[illegible]	[illegible]
電力	[illegible]	[illegible]
大新	[illegible]	[illegible]
東新	[illegible]	[illegible]
鐘紡	[illegible]	[illegible]
營業	[illegible]	[illegible]
日産	[illegible]	[illegible]

▲大連株式 (短期)

銘柄	寄付	大引
新品	[illegible]	[illegible]
車	[illegible]	[illegible]

公債 株式
大一證券
吉野町一丁目
電話(三)5977.5604.4208

各地商品市況

滿業 新
鐘紡 新
新鐘 新
滿鐵 新
大新 新
土木 新
豆

▲大阪綿糸

二月限 —
三月限 —

▲大阪綿布

二月限
三月限

第一期增產計畫完成
更に石炭液化に邁進する
筑豊合同炭鑛株
前期連續七分配當
今期増配必至
(パンフレット進呈)
東京・日本橋・久人
福や 證券商事 株式會社

▲東京人絹

當限 —
先限 —
四月限
五月限
六月限
七月限
八月限

▲大阪綿花 納 會

二月限
三月限
四月限
五月限
七月限
六月限
八月限

▲大阪期米

當限
中限
先限

▲大阪人絹

二月限
三月限
四月限
五月限
六月限

公債 株式
新京證券株式會社
新京朝日通八二 滿洲圖書前
電話(3)六三五三番

各地特產市況

▲橫濱生糸

現物
當限
先限

▲大連

大豆
●袋入
二月限
三月限
四月限
五月限
六月限
●豆粕
現物
三月限
四月限
五月限
六月限
七月限
●豆油
現物
三月限
四月限
五月限
六月限
七月限

御菓子
櫻餅は
玉屋
ダイヤ街
電(3)五二九二

長春座
電(三)五七六六

ニュース		3,47	7,20
女ひとり	11,30	3,?0	7,2
藤山一郎アトラクション	12,3?	4,49	8,49
女性の戰	1,19	5,29	9,29 11,00

料金一圓均一
豫告 若い人の立場 坂東龍馬の妻

帝都キネマ
電(二)四〇五

十七日より一七日間

ニュース		1,42	6,08
吾亦紅(前篇)		1,5?	6,20
吾亦紅(後篇)	10,40	3,06	?,3?
浪人吹雪	12,13	4,39	9,0? 10,3?

階下一圓

銀座キネマ
電(三)八四六五

廿二日より廿四日迄

ニュース	12,00	3,22	6,43
元祿傳法ぶし	12,22	3,44	?,07
侠艶録	1,20	4,42	8,05
椎本納登塙	2,27	5,50	9,14 10,01

五十錢均一
豫告 廿五日封切 山路ふみ子 藤井貢 河津清三郎 日本の魂 五郎正宗

岸本チエーン映畫御案内 豊楽劇場

廿一日より廿四日迄 階下四十錢

長曾根虎徹	12,0	3,25	6,50
ニュース	1,00	4,45	7,5
木曾路の鴉	1,50	4,55	8,20
宵待草	2,25	5,50	9,15 10,10

新京キネマ

廿一日より廿三日まで 階下四十錢均一

ニュース		3.11	6.5?
あたし幸福よ	12.0	3.41	7.22
鴛鴦道中	12.58	4.39	8.20
春雨郵便	?.01	5.4?	?.?? 10.27

朝日座

廿二より廿四日まで 料金五十錢

ニュース	1?,00	3,50	7,05
女の世界	12,4?	4,18	7,5?
怪談お岩役者	1,20	4,5?	8,35
軍用列車	2,18	5,50	9,? 10,20

豫告 廿五日より 江川宇禮雄 黒田記代 東京要塞 片岡千惠藏 栄平の千太郎 朝日座
豫告廿五日より すみれ娘 我家に母あり 春風伊勢物語 豊劇
爆音 特別試寫會 廿三日夜十時十分より 新京キネマ

產婦人科 堀山医院 蓬萊町一丁目 電話③3180

料理 閑花 日本橋通 電(三)二一〇二

料理 八千代

料理 やよい 吉野町三の五 電(三)四九〇

蓼之家

激讃！ 軍用列車 二十四日限り!!
血の・にじむやうな努力で結ばれた内鮮豪華版の出現!!
東寶東京朝鮮聖峰映畫提携第一回作品・五〇セン
(同時上映)怪談お岩役者・女の世界・三本立
朝日座

てんぷら
內地海老 天ぷら 水たき 吸もの御飯付一圓
天福
銀座新道(銀バレス隣)
電話③六〇六三番

腦
不眠症 神經衰弱 高血壓 精力減退 慢性胃腸 神經痛
新京永樂町二丁目四(ダイヤ街大平前)
東京山下紅療院出張所
說明書進呈 山下巖

スッポン ホルモン葡萄酒
長期建設には先づ健康!
保健にはスッポンホルモン葡萄酒を召し上れ
全滿主要都市百貨店及藥店にて販賣す
釀造發賣元 滿洲國新京 滿洲酒造合名會社

ちり紙は 専門店の 三山へ
在庫品各種豊富
新京三笠町三丁目
電話③五四三三番

新京日日新聞
朝刊
【本紙朝夕刊十二頁】
本紙定價 一部五錢 一ケ月壹圓
廣告料金 普通一行壹圓五拾錢 特別一行貳圓五拾錢
發行所 新京永樂町四ノ一 新京日日新聞社
電話 編輯局專用(3)三二〇五 營業局專用(3)三二〇五
發行人 十河榮忠 編輯人 松本勇 印刷人 水越內之介

優等清酒 福鶴 新京石川精釀

けふ議定書調印 滿洲國防共協定加盟

歐亞を繋ぐ防共陣營は日獨伊の三原署名國を中心に固く結ばれ、今また滿洲國ならびにハンガリー王國の正式參加を見るに至りボルセヴィズムの攻勢に對する防衛陣は玆に新しき意味に於ける國際間の政治理念と共に確立せられ愈々廿四日わが滿洲國政府はハンガリー王國と時を同じふして防共協定參加議定書に正式調印を行ふ事となつた、わが滿洲國は建國以來友邦日本と共同防衛の盟約によつて常に防共の最前線に立ち、北方よりする赤色勢力を排除して來たのである、政府は四千萬民衆と共に日滿一德一心の立場から日獨防共協定の成立以來實質的に防共協定國と同樣の排共運動に全力を注ぎ、人類最大の幸福たる世界平和のため貢獻し來つたのである、政府今回の參加議定書の正式調印は名實ともに我々四千萬民衆が世界防共戰線の闘士として、又世界平和の使者として人類幸福のための壯途を踏み出したのである、我々四千萬民衆は「防共の戰士」として輝しい防共の新使命に萬全を期し更に隣邦新支那の同志とも相提携し世界和平のため政府と共に邁進すべきである

維新政府租界周圍に 有力部隊を配置 日本軍も積極的支援

【南京廿三日發國通】維新政府では廿一日の緊急議政會議に於て上海兩租界當局に對し強硬方針を以て臨むに意見一致、引續き廿三日午前十時より行政院において陳群、任援道氏以下治安維持會代表等集合日本軍當局列席の上具體的對租界策を協議した結果、日本軍の積極的支援の下に差當り上海兩租界の周圍に有力なる綏靖部隊及び警察隊を配置し不逞分子の出入を嚴重監視すると共に非常の場合は有效適切なる獨自の行動を執るやう決定した、更に頑強の對策については廿四日定例議政會議において左の如き決定をなす筈である

政府當局としては陳籙氏以下多數の政府要人及び關係者を租界内において失つたことは一に兩租界當局取締りの不誠意、び無能力にありとし、近くその責任を追及して嚴重抗議を發する

工部局要求につき 米警備司令官を訪問

【上海廿三日發國通】廿二日わが方より工部局に對し文書を以てしたる上海テロ肅清に關するわが要求については、同日英國及びイタリー各警備司令官に對し直ちに諒解を求めるところあつたが、米國警備軍に對しては都合上未了となつてゐたので、廿三日午前十一時半陸軍側櫻井警備司令官、代田大佐、海軍側宍戸陸戰隊司令官・光延中佐がわが方を代表し米國警備軍司令官オーガン大佐を正式訪問、對工部局要求問題に關しわが方の立場を説明、諒解を求めたこの日米兩軍事當局者間の會談は頗る友好的な空氣の裡に行はれた

天津租界の排日教育拂拭

【東京國通】反日分子の温床たる上海租界の改組が問題となつてゐる折柄天津の田代總領事より廿三日外務省に宛て「天津租界内各學校においては今後排日教科書の使用を禁止する」と天津總領事から申越があつた旨の公電があつた、これは天津英租界内に開校してゐる支那人各學校が事變後も依然として排日教科書を使用して兒童生徒の教育を行つてゐるので田代總領事はこれに對し屢々嚴重な抗議を行つてその禁止方を要求し、最近北支視察のため天津に來たカー駐支英大使に對しても、その禁止方を强調したところこの英大使から公文を以て「英租界内各學校長全部から天津英國工部局民會に對し今後排日的教科書を使用せざる旨の聲明書を提出して來た」との通告があり、これによつて漸く英租界に隱れて抗日排日の惡どい教育を兒童に植へつけてゐた不逞な行爲が拂拭されることゝなつたわけである

爆彈誤落 外相英大使に遺憾の意を表明

【東京國通】去る廿一日わが陸軍機が支那領深圳の廣九線根據爆擊中、接壤地英領九龍租借地に誤つて爆彈が落下せる事件については、取敢へず同日同午後岡崎在廣東總領事より現地駐在英總領事に對し遺憾の意を表明すると共に事件調査の上可及的速かに善處する旨を約したが、現地軍當局の現場調査によれば該事件は全くわが方の過失に因るものと判明したので有田外相は廿三日正午外務省にクレーギー駐日大使の來訪を求め公文を以て帝國政府は今次事件發生につき深甚なる遺憾の意を表明すると共に將來かくの如き事件の防止につき萬全の策を講ずる、なほ死傷者その他に對する賠償問題については雙方現地當局間の折衝により速かに解決せしめる方針である旨を傳へ約廿分にして會談を終つた

海口治維會成立 紊亂の税制改革へ

【海口廿三日發國通】さきに首都瓊山に治安維持會生れ、今また海南島第一の都市海口の治安維持會が成立するに及んで玆に海南島は全く蔣政權から絶縁し堂々更生の巨歩を踏出した、元來海南島の政治的、經濟的中心は瓊山、海口にあつたのでこの兩中心地の治安維持會は事實上海南島の新政權とも見らるべきもので皇軍と協力して治安確保に努めると同時に島内民衆に呼びかけて新秩序建設と紊亂の極にあつた税制の改革に着手することゝなつた、すなはち治安關係では一兩日中に瓊山、海口とも警察局が正式に誕生し皇軍の戰果擴張と相呼應し新勢力の擴大に努める方針である、また税制に關しては過去における軍閥の犠牲となつて軍税に苦しんでゐた島民の過重負擔を排除し島民の安居樂業を期してゐる、從つて兩治安維持會機構の整備活動に伴つて全島の更生も意外に早く實現するものと期待さる

文昌を完全占領

【海口廿三日發國通】南渡江右岸より行動を起した野々木部隊は廿二日午後五時海南島東部要衝文昌東端に達し少數の敵を攻撃しこれを西方に壓迫すると共に市内に突入、午後七時半完全にこれを占領した

文昌 【海口廿三日發國通】廿二日皇軍の占領するところとなつた文昌縣は海南島東部における商業、交通の中心地で毎年の輸入額は反物五十餘萬圓、燻魚四十餘萬圓、米穀三十餘萬圓、海産物その他數十萬圓に達し、輸出品は椰子約三萬圓に過ぎないが、南洋方面華僑からの送金は毎年一百萬圓に達し爲替業者のみで四十餘戸を數へてゐる有樣である

▽外務局長官 特任式擧行△ 外務局の機構擴充に伴ふ蔡外務局長官の特任式は、二十三日午後二時より宮廷府に於いて擧行、熙宮内府大臣その他關係者侍立の下に皇帝陛下より特任状を手交された(寫眞は外務局を出る蔡長官)

佛印當局荷役停止 海防に軍需品船立往生

【ハノイ廿三日發國通】援蔣ルートとしての海防は最近二週間にわたり全くその機能を停止するにいたつた、即ち目下海防港には支那向貨物を滿載した各國船七八隻が碇泊してゐるが、これ等はいづれも荷役をなさず徒らに立往生してゐる、右は佛印當局が荷役を許可せぬ爲でこれによりたゞに狹隘な海防港は相當の混亂を呈し支那側輸送機關は佛印當局に對し囂々たる非難の聲を揚げてゐるが當局では本國よりの命令であると稱して依然荷役を許可してゐないといはれる、尤も佛印當局では各方面からの陳情により目下本國に對し實情を具申してその裁斷を仰いでゐる模樣だが何れにせよ當局のかゝる斷乎たる處置は注目すべき現象である

海鷲猛爆

【上海廿三日發國通】艦隊報道部廿三日午後四時發表=中支方面において浙贛線交通機關攻擊任務を有する海軍航空隊の一部は一昨廿一日諸曁驛ならびに同市街を空襲、兵營及び驛附屬建物を爆破粉碎し更に線路多數を切斷し市のほか軍事施設に大損害を與へたり、なほ同部隊はさらに廿二日鎭海、臺州方面の偵察攻擊を實施し、鎭海砲臺、臺州市内軍事施設及び堆積せる多數の軍需品を爆擊し何れも多大の損害を與へ全機無事歸還せり

中國青年鐵血團 惡質極まる妄動振り

【香港廿三日發國通】當地に達した支那側確報によれば上海租界で暴威を振ひつゝあるテロ團(中國青年鐵血團)は去る一月開催の五中全會に於て決定、同會終了後直ちに組織された擴大戰地黨政委員會の指導下にあること判明した戰地黨政委員會は共産黨側の主張による抗日諸派の聯合體であるが、その根幹をなすものは國民黨の藍衣社および中國共産黨の特務別働隊であつて、蔣介石が委員長、李濟琛が副委員長、邵力子を秘書長としその活動費として蔣政權から特に一千五百萬元の支給を受け、戰區における暗殺、破壞、情報蒐集をその主たる目的とする惡質極まるものと云はれる

畏し御下問 張會長本年度工作方針奏上

廿三日日滿軍人會館に開催された協和會省本部長會議席上橋本中央本部長は廿二日張會長が帝宮に參内し本年度工作方針につき奏上をなしたところ皇帝陛下には御熱心に御聽取の後畏くも種々御下問あらせられた旨報告を行つたが、出席者一同はこの有難き御心を拜して感激愈々會運動に邁進せんことを誓つた

受難の籠城終る 廬山よ、さよなら 喜び溢れる外人達

【九江廿三日發國通】廿二日正午牧本部隊長、小森九江領事は牯嶺から下山する外人警護のため派遣された將兵等と共に彼等の安否を氣遣ひながら家山頭(蓮華堂南方一キロ)に待機してゐたが、支那軍歩哨線に連絡に行つたデヴィス米國副領事がまたも追返されて來た、歩哨が「樹司令より命令なし」と頑張つて歩哨線の通過を許さないと憤然とするデヴィス氏を圍んで小森領事等が再び協議を重ねる、冷雨降りしきる中に時間はどん〲過ぎて行く、到頭午後二時になつたが外人の姿は見えない、固唾を呑んで待つ、一同は全くずぶ濡れだ、突如銃聲が五六發遠くから聞えて一同の憂色は愈々深まるばかりだ、二時十分過ぎだつた「來た來た」と兵が嬉しさうに大きな聲をあげて立つて來た、と霧の切れ間に星條旗が見えて山道を轉げるやうに兄弟の子供が駈けて來た米國宣教師バーガミニ氏の子供だ、續いて日本人を母に持つリンゼイ夫人が聲をあげて兵隊にとびついて來た、籠に揺られて來るもの、走込んで來る者、兵士と握手し合ふ者家山頭は一瞬に喜びと感謝の色に包まれてしまつた、子供等にキャラメルを分け與へたり抱きかゝへて笑つてゐる兵士の姿が彼方此方に見られ憂鬱な受難の山籠りから解放された者の喜びが山一ぱいに溢れた、一行は早くも三時二十五分蓮華堂に着いた、ワアーとまたも守備隊の兵士等が走り寄つて歡迎する、外人等は何十日目かに味ふ心盡しの林檎を貪りながら不安と憂鬱に包まれた廬山を今更のやうに仰ぎ見るのであつた

外人中に混る 妙齡の一日本婦人

【九江廿二日發國通】廿日廬山から九江に下山して來た外人の中に意外にも妙齡の一日本婦人がゐた、彼女はミス・エマ(二三)といひドイツ人の父と日本人の母との間に生れ現在英人キャプテン・リンゼイ氏の妻となつてゐる、彼女はかつて母とゝもに上海に住み英人の經營する病院に看護婦として働いてゐたが、七年前母は日本へ歸り今から二年半前廬山牯嶺の同病院分院に轉勤となつて今回の事變に遭つたものである、廿二日山麓蓮華堂に下山、小森領事に彼女は語る

最近妾が日本人であることを知つた支那軍はあらゆる迫害を加へるので、國籍を變へるため豫て何くれとなく親切にしてくれたキャプテン・リンゼイ氏と結婚することになり二月廿日牯嶺で結婚式を擧げました妾の母は只今熊本縣天草郡小里古村にをります、妾は日本語は殆んど判りませんし母は英語が讀めませんので音信は餘りしてゐませんが牯嶺の支那兵は二千とか三千とかいはれてゐますが二千は確かにゐると思ひます米等はまだ一年分位殘つてゐますが副食物は殆んど有りません、支那軍は強力な無電機を持つて重慶、南昌と毎日連絡してゐるやうです

なほリンゼイ氏はスコットランド生れで青年時代から船員となりカルカッタ極東航路に從事し屢々日本沿岸にも航海したことがあるが横濱沖で日本船の救難をなし、わが外務省から金盃を贈られたことのある人物である

佐久間公使來京

佐久間ラトビヤ公使は廿四日午前十一時四十二分着列車で來京の豫定、なほ公使は同日午後一時四十分新京發あじあで吉林、哈爾濱に向ひ、齊々哈爾、吉林、延吉の領事館閉館式に外務大臣代理として參列、東部國境視察の上來月三日頃再度來京の豫定である

協和會省本部長會議第一日午後

協和會省本部長會議第一日は午後一時再開、中央側より康德六年度工作方針の指示を爲し、同五時第一日の幕を閉ぢた、尚第二日目は二十四日午前九時より日滿軍人會館で續催されるが先づ工作方針要領の説明後豫算の説明、協議懇談をもつて省本部長會議を終り、二十五、六、七の三日間に亘り工作方針の實施に關して事務長の打合會議を開催することゝなつてゐる

衆議院本會議

【東京國通】廿三日の衆議院本會議は午後一時十三分開會劈頭午前の總會を通過した本年度追加豫算案三案を一括緊急上程、櫻井委員長の報告あつて討論に入り

武石勇記氏(民) 各經費とも必要已むを得ざるものと見てゐる、殊に興亞院關係豫算は本追加案では二百萬圓に過ぎないがその任務は重大であるから今後一段の努力を希望する

と自席より贊成意見を述べついで原惣兵衞(民)豐田收(第一)山崎釼二(社大)田中耕(第二)の各氏もそれ〲自席より簡單に贊成意見を述べ採決の結果全員一致をもつて委員長報告通り原案を可決確定、續いて

一、宗教團體法案を上程、荒木文相の説明あり質疑に入る

高見之通氏(政) 防共對支方策、米國の對日感情是正等のため宗教の持つ任務は重大である、これらの目的のため宗教の一大運動を起す意思はないか、回教を宗教の内に認めては如何、獨米佛等何れも回教を公認してゐる、支那三千五百萬の回教徒は非共産黨である、わが防共の大策完成のためこれに働きかける方法を講じては如何

荒木文相 宗教を基礎とする國際的運用は今日その活躍が乏しいが國際情勢に鑑み大いに考慮したい、回教は世界三大宗教の一つであり、大陸に對する工作の上からも重要である、本法案には明記してはないが、第一條のその他の宗教團體といふ内に包含されてゐる

大島寅吉氏(民) 本案成立後政府は東亞新秩序の建設のため宗教團體を動員して積極的活動をなさしめる考へがあるか

荒木文相 出來る限り大陸の宗教宣撫に盡したいと考へる、これがため宗教團體の活動を促す心算である

伊波貞吉氏(民)赤松克麿氏(第二)等よりも質疑あり委員附託とした後殘餘の日程を延期し五時卅七分散會

けふ休會

【東京國通】二十四日は立川飛行場見學のため本會議ならびに委員會休み

壺蘆島丸進水

かねて滿鐵が大連船渠に委囑建造中であつた曳船壺蘆島丸(一五〇トン)はこの程完成廿三日正午同船渠で盛大なる進水式を擧行した、なほ同船渠では六十トン級曳船二隻を目下建造中である

人事往來

▲日高長次郎氏(煤鐵公司)二十三日東京ヤマトホテルへ
▲入見雄三郎氏(滿鐵人事課長)同
▲都富佃氏(チ、ハル警察廳長)中央ホテルへ
▲岩野一次郎氏(會社員)同
▲皆川俊一氏(同)同
▲友田壽一郎氏(滿洲飛行機製作所常務理事)滿蒙ホテルへ
▲高橋協氏(滿洲モータース專務)同
▲井勢義雄氏(會社員)同
▲鈴木萬藏氏(東株社員)同
▲石田榮藏氏(會社員)同
▲川口正雄氏(東洋紡重役)同
▲染谷保藏氏(盛京時報社長)二十三日東京ヤマトホテル

偶語

徳川義親侯を委員長とする作法委員會では斯界の大家權威を網羅して新禮法の確立を目ざし研究中であつたが、この答申案が決定した▼その内容は前後篇に分れ相當廣範に亘つてゐるが、そのうち例の問題となつた洋裝婦人の脱帽問題については洋裝が正裝である儀式のほかは原則として脱帽のこと▼また學生々徒の敬禮は大體に於て擧手の禮をもつて原則とすることになつてゐる▼文部省では、この答申案に基き各方面の意見を求めた上省議にかけて決定最初はまづ男女學生々徒から實施し漸次社會人に及ぼす方針だといふ▼純粹なる日本人でありながら洋裝してゐるからとて帽子を冠つたまゝ神社を參拜するといふ法はない▼公衆の集る室内で平然と着帽で濟してゐるといふ法はない▼それに何ぞや神社の參拜に室内で着帽することが最も新しいことの如く心得てゐる婦人が多い▼かういふ婦人を見るとき鐵道省が英國の出店のやうに驛の案内驛名を英字で書いてゐる以上に不愉快だ▼我々が非常時を打開する根本問題は先づ何よりも毛唐カブレを排擊して眞に日本精神に還ることが第一義でなくてはならぬ

御座敷金ぬら 香蘭 電話(3)三七三四・六一四三

兒童の偏食 それを矯すには?

「宅の子は何處つて惡いところもないのですがなぜか元氣がなく肥れないんですが……」

「一體そういふお子達にきまつて、食べものに好き嫌ひするものですネ、つまり偏食がちのため、滋養分が萬遍なくとれませんから榮養に缺陷が生じ、そのため抵抗力が弱り、發育も遅れることになるんですネ」

「ご飯どきには駄々をこねるし、それは困るんですの……先生、どうすれば偏食の癖を矯すことが出來るんでございませうか……」

「ヴィタミンBといふ榮養素をたくさん與へて先づ胃腸の組織から丈夫にすることですネそうすれば自然に食事も喜んで食べますし滋養分が身について元氣になれませう」

「でもそんなものを宅の子は服みますかしら……」

「それは簡單ですよ……食後々々にエビオス錠をお續けにさへなればいゝんですから」

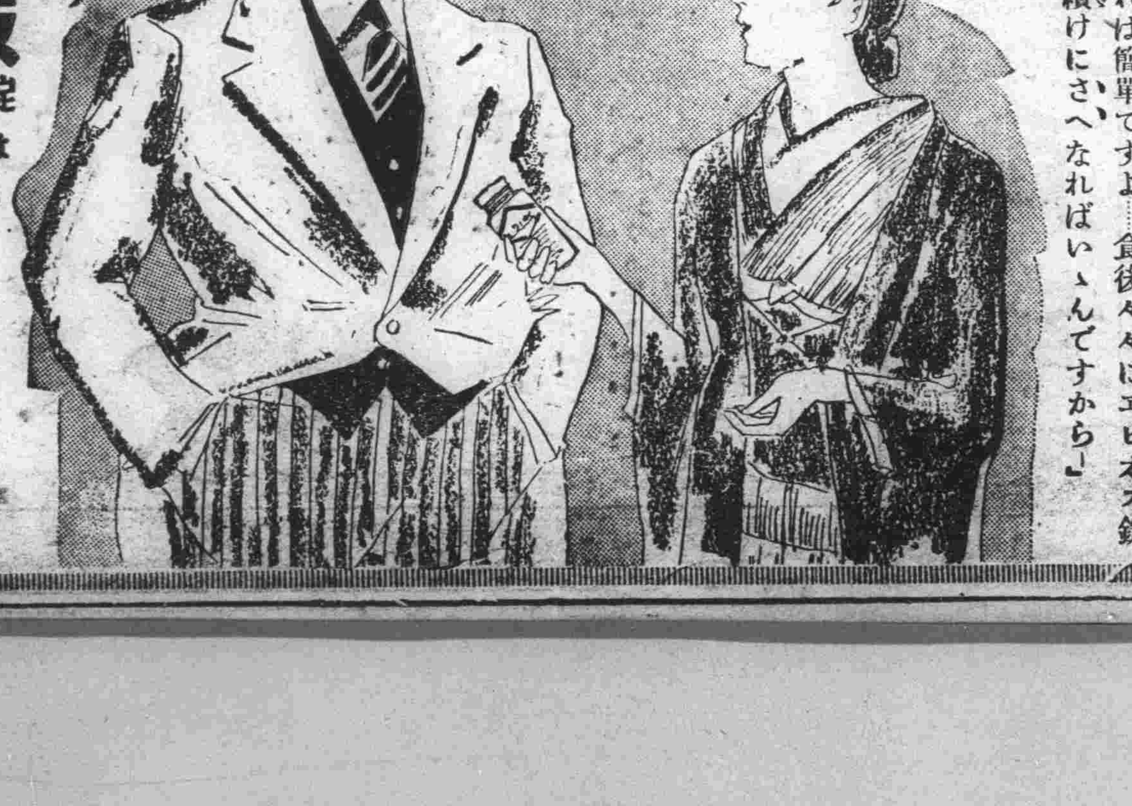

エビオス錠は……發育促進ヴィタミンと言はれるB複合體の最も濃厚な集積物で、胃腸の自力的な機能を促し運用させますと、食事が待ち遠しくドツサリ食べられるやうになり發育が良くなります。

お子達はもちろん胃腸が弱く疲れ易い人達に活動力を強化するためにも賞用されます。

三〇〇錠…一圓六十錢 一〇〇〇錠…四圓八十錢

馬詰藥學博士創製 澁谷農學博士監製

エビス・アサヒ・サッポロ・ユニオン麥酒醸造元 大日本麥酒株式會社
東京市日本橋區本町二丁目 株式會社 田邊元三郎商店
大阪市東區道修町三丁目 株式會社 田邊五兵衞商店

EB 721

社説

滿洲國の防共加盟

滿洲國の防共協定參加は愈よ本日行はれる調印によつて正式に實現を見ることとなつた。日を同じうして洪牙利もこの協定加盟を調印する。ここに日獨伊をつなぐ反共産主義の道義的聯盟は愈よその力を擴充するわけであつてまことに喜びに堪へない。もともと滿洲國は日本と一德一心の契りを固うして居り、建國以來反共産主義を標榜し來つたものである。われわれはかねてより防共の陣に參加しそのなすべきところをなし來つたものである。ここに協定に正式に參加したといふのは、從來の事實を國際外交の上に正式に表明しただけのことであつて、われわれはただ從來なし來つたところを續行すればよいわけである。ただこの協定への正式參加といふことが滿洲國の國際的地位を愈よ事實に即して堅固たるものたらしめたこと、列國とこの事實を認めざるを得ないこと、これは疑ふ餘地のないところであつて、まことに慶祝していゝのである。

前述したやうに、兩國の參加によつて防共協定は愈よ擴充されるやうになつた。これはもともとこの協定本來の精神よりして斯く擴充されることが當然なのである。協定は更に今後にも擴大されるであらう。それは世界に呼び掛けて反共産主義の必要と當然性を知る國を喜んで糾合するのである。その眞意に於いて參加したいにも拘はらず、若干の理由によつてこれをなし得ずにゐる國があることをわれらは知つてゐる。

協定の擴充によつて愈よコミンテルンは脅威を受けることゝなる。すでにスペインに於いて赤色戰線は敗退した。チエッコスロヴアキアは共産黨を追放した。今後コミンテルンは何處にその魔手を伸さうとするか。僅かに支那奥地の抗日陣を見出すのみであらう。しかしそこへは今や日滿の勢力が迫つてゐるのであるわれわれはコミンテルンがいかに支那に働き掛けるかを嚴重に監視するであらう。抗日支那がいかに彼等に頼るかを見定め、これを徹底的に破碎すべく進むであらう。衰へ行く赤色戰線に、防共協定の擴充は最大の壓迫を加ふるものである。

前項に觸れた如く、協定の擴充によつて支那抗日政權は非常なる壓迫感を感ぜざるを得ないであらう。もはや獨逸や伊太利が抗日政權に些かの援助をも與ふることはあり得ぬのである。そして臨時、維新の兩政府並びに各地に續々と成る新政權への共同勢力はいふまでもなくその旗印の一つに反共産主義を掲げてゐるのである。すなはち協定の擴充が支那事變の上に持つ意義をもわれらは見逃すことが出來ないのである。

テロ事件の頻發に 朝野の輿論沸騰

兩院、政府を強硬鞭撻

【東京國通】上海における抗日テロ行爲は愈々その組織的陰謀計畫を露呈し來り廿二日は遂に公大紡績第四工場正門前に於て集團暴行を敢てし

依然 たる工部局當局の無能振りを痛感せしめたが、陳外交部長暗殺事件以來俄然沸騰したわが朝野の輿論は廿二日期せずして貴衆兩院豫算總會に再度政府に對する強硬政策鞭撻の質問となつて現はれた、即ち貴族院に於ては松井茂氏が有田外相に對し

一、工部局に對する日本人警察官の增加要求

一、租界外治安維持に對する適切策の確立

一、自衛權發動に對する根本方針

を質し、また衆議院においては鹽田豐吉氏が有田外相に對し租界内治安維持確保に對する有效適切なる對策の腹案を示せと詰め寄り、これに對し有田外相は從來の外交交渉の經過を說明し、首相の所謂東亞新秩序建設のため今後治安維持の方法に關しては根本的に考慮するとの政府の根本方針を敷衍し、議會の要望に應へ租界治安確保に對する拔本塞源方針を闡明するところあつた、一方政府としては廿一日の緊急五相會議に引續き廿二日午前十時より閉催の定例參議會に對しては特に平沼、有田兩相が出席して租界問題に對する

政府 の根本對策を進め陣し協議を閉るとゝもに有田外相は三浦上海總領事に對し緊急事件處理の訓令を發し、更に現地事情聽取のため森島駐支大使館參事官を急遽歸京せしめるなど廿二日の緊張度は相當高度に達した感がある

わが方の強硬要求 抗日紙に大衝動與ふ

【上海廿三日發國通】連日依然として熄まぬ抗日テロ事件に對しては上海にある日本紙は勿論支那紙、外字紙も重大なる關心をもつて何れもこれを大々的に取扱ひつゝあり廿一日の市政府巡捕に對するテロ事件について支那紙は「僞警、僞偵緝員斃さる」とか「除未だ成らず流彈人を傷つく」等と依然煽動的記事を揭げてゐるが廿二日午後わが方より工部局に對しテロ撲滅に關する具體的强硬要求書を提出したことは抗日各紙に一大衝動を與へ各紙は筆を揃へて「日本は租界警察權を攫奪せんとす」「日本側は獨自の行動をとると揚言し租界を恫喝す」等の大見出しを附し更に租界當局は上海戰後治安維持に全力を盡し大いに成績を擧げてゐる、現に支那人巡査四千餘名、外人隊、日本隊、印度隊の巡査は二千餘名總數六千數百名を擁しても如何なる事變が起らうともなほ餘りある充實振りである、加ふるに機械化義勇隊が二千餘名待機してをり英米等各國軍隊もまた協力してゐるので租界當局の治安維持の實力には寸毫も異議を挾まるゝ謂れがないと極論し租界警備に對してわが方が實力をもつて進出するが如き場合を極度に惧れる支那側の狼狽振りを如實に物語つてゐる

新黨結成流産

【東京國通】新黨結成後の黨首腦の人的要素構成問題から行惱み狀態に陷つた社大、東方の合同問題は廿二日に至つて安部社大黨首より爾今新黨に干與せずとの意思表明により新黨結成は一時見合せることに廿二日正式決定、この旨社大、東方革農三黨の共同聲明發表となつて遂に瓦壞するに至つた

ヒトラー總統 花瓶一對を獻上

【東京國通】畏き邊りでは盟邦ドイツのヒトラー總統に對し昨年六月十七日わが古工藝美術蒔繪の机を御贈興の御沙汰あらせられたが、この度同總統からベルリン國立製陶廠製の見事な花瓶一對を獻上することになり本邦駐剳同國大使オイゲン、オット氏は廿三日午前宮中に參內、天皇陛下に謁見を仰付られ御披露御捧呈申上げることになつた

北支棉花調整のため 配給組合を設立

三月上旬迄に實現

【北京廿二日發國通】北支棉花の配給統制に就ては曩に棉花買付代行機關を設立して軍需民需棉花の輸入を統制調節してゐたが、尙組織、運營等に關し連絡を缺くものがあるので、廿二日官民關係者參集して棉花統制連絡委員會を開催した結果、新に軍需の棉花買付諸機關、民間輸出業者、紡績業者等を打つて一丸とする北支棉花配給組合(假稱)を設立、自治的配給統制に乘出すことに決定した、而して右配給組合設立の趣旨は一、支那側關係業者にも充分參加の機會を與へ北支における凡有る業者をこれに參加せしめて全面的に配給を統制すること

一、當局の統制限度を何れも最小限度に止め組合をして自主的統制を行はしむること

一、價格に就ても當局は單に抽象的に最高、最低價格に條件を附する程度に止めること

にあり、全く業者の自主に一任するもので、決定せる設立の要旨は次の如くである

一、目的 戰時體制下に於ける民間需給の要求に應じて北支棉の日滿支配給網を確立し、併せて棉花增產、品種改良にも支障なきを期す

一、構成

イ、現在北支に於ける關係業者を一切包含する

ロ、北支棉花の配給を獨占し既存買付機關の手持棉花一切を引繼ぎ過般決定せる本年度內地百卅萬三千擔、中支五萬三千擔、外地五十六萬一千擔、地場百十七萬八千擔の割合で配給に充てる

ハ、棉花買付に就ては一切棉花業者その他の自由に委ねる

ニ、組合參加は强制的とする

ホ、組合の資本金出資割當損益配當、配給方法等に就ては右の範圍內に於て業者間の設立準備委員會に於て決定、遲くも三月上旬には設立する

廣西省西江流域の地理的懷古(四四)

大宮權平

廣西省最大の商都、梧州現稱蒼梧は廣東省界に位置し、西江に瀕し、物資集散の咽喉地なり、此を要衝として扇面を展開したる如き、西江各支流の沿岸には灕吊懷古の地勝亦鮮しとせず、湖南省の湘江と水源を共有する桂江は、民國以前廣西省城たりし、桂林より東南流して蒼梧に於て西江に合す、其中間右方の永安州現稱蒙山縣治は、長髮賊巨魁洪秀全が咸豐元年(距今八八)太平天國と號し、自ら天王と稱し、楊秀淸を東王、蕭朝貴を西王、馮雲山を南王、韋昌輝を北王、石達開を翼王、洪大全を天德王に封し、此處を本據とし翌二年桂林を陷れ、長沙、岳州、武昌を蹂躪し、長江を下り三年三月南京を奪ひて都とし、對抗十三ヶ年同治三年滅亡せし、髮賊史に印する地なり、恰も這は[illegible]軍征討路を逆行したるが如し由來桂林は山水の勝を以て名あり、奇峰怪巖玉筍峭壁し、碧流と相影映し、天下第一の稱あり、桂林の西南柳江左岸に、柳州現稱馬平縣治あり、唐代柳宗元此に刺史たる五ヶ年、元和十四年秋(距今一、一二〇)四十七歲にして病歿す、莊麗の廟あり、今尙崇敬せらる共吟詠二三を摘錄す

官情羇思共悽悽、春半如秋意轉迷、山城過雨百花盡、榕葉滿庭鶯亂啼

柳州柳刺史、種柳柳江邊、談笑爲故事、推移成昔年、垂陰當覆地、聳幹會參天、好作思人樹、慚無惠化傳

柳江は苗族の現住地帶たる貴州省苗嶺大山脈の諸水を集め東南流して潯州現稱桂平縣治に至り、西江に合す、潯州は洪秀全が布教徒黨を集めたる髮賊の搖籃地なり、西江は之より上流を鬱江と呼ばれ、現省城たる南寧現稱邕寧縣治に溯るに此地明末永曆王朱由榔が、再舉を企てしも淸軍に壓はれ、雲南に逃走せるに此

郡城南下接通津、異服殊音不可親、青箬裹鹽歸峒客、綠荷包飯趁墟人、鵝毛禦臘縫山罽、雞骨占年拜水神、愁向公庭問重譯、欲投章甫作文身、(苗族蠻民の情態を現はす絕妙なり)

の稍西方三江墟に於て雲南省界より東南流し來れる右江と佛領印度支那界より東流し來れる左江と合す、右江上流に百色縣治あり、滇、桂兩省界地方に於ける樞要地點なり、百、邕間右江の右岸隆安縣治の上流に磨崖四大字あり、陽明洞天、但其上に征田功績文を刻しあり明の王守仁が田州蠻を征討せる時の遺跡と傳ふ、左江上流に龍州縣治あり佛印界に接壤したる邊防要地なり、境上に水口、平而、鎭南の三關あり、佛印河內鐵道は鎭南關南側、諒山に達し、所謂援蔣武器軍需品輸送路として注目せらるるの經路なり、

現下左江沿岸を通じて、自動車路は勿論、鐵道敷設中なりと傳ふ、漢の伏波將軍馬援が交趾征討の際建てたりといふ銅柱は、鎭南關外壘坡なりといふ

滿洲國前國務總理鄭孝胥の、光緒廿九年(明治三十六年)、督辦廣西邊防官として、駐在したる邊城は、鎭南關の北西里の地なり

附記 廣西省南部の特產品として輸出せらるる桂油、八角油茶油等の産地は鬱江、左江の流域にして商取引は主として梧州市場とす(一四ノ二ノ二二)

牯嶺殘留外人への 禍害責任は負はず

中支軍斷乎たる決意表明

【漢口廿二日發國通】廿二日中支軍發表=武漢攻略戰の當初廬山東西地區に於ける戰鬪の結果、敵軍主力は德安、南昌方面に潰走せるが、廬山には敗殘の敵數千殘留し山頂の牯嶺にある第三國人百數十名を楯とし日本軍の攻擊を免れんとし種々の方策を講じつゝありしを以て、軍はこれら第三國人全部を下山せしむるの必要を感じ去る昭和十三年十一月下旬在九江英米代表に對し軍の代表者を派遣し、九江に於て會見せしめ折衝の結果、牯嶺在留第三國人全部を下山せしむることに決したるも彼等はその一部(四十三名)を除き頑として下山を肯んぜず、約百名の外人は英米代表の再三の勸告をも却けたるを以て遂に同代表一行も彼等が自己の意見に於て殘留することを申渡せり

情報によれば廬山上の支那軍は第三國權益を僞裝し或はその邸宅內に起居する者ありてわが攻擊を免れんとしあるのみならず○○に於ける支那人及び一部第三國人と連絡し食糧の補充、日本軍の狀況を偵察する等極めて卑劣なる行爲あり、我軍が猫額大の山上にある支那軍を剿滅するは極めて易きことなるも、山上の第三國人に對し危害の及ぶことを考慮し今なほ憐憫の情業にて、よつて軍は一月卅一日在上海第三國官憲を通じ牯嶺に殘留しある第三國人は二月十日を限り下山するやう再度の勸告を申入れたり

然るに二月六日に至り某國官憲より牯嶺在留者との連絡困難なりとの理由により期日の延期方を要請し來れるを以て軍は愼重考慮の結果、英米代表と九江に於て折衝し、作戰上或る種の不利を忍ぶも期日を延期することゝせり

英米官憲は我軍の意のある所を諒とし種々奔走努力せしを認む

米國、英國兩艦長は二月十七日自ら廬山に登り牯嶺在住者に對し下山を勸告せる結果、四十七名は二月廿二日下山することゝなりしを以て我軍は步哨線の通過を許容し、その交通許容、特に上海方面への下江に關し特別なる軍用船をも提供する等極力便宜を與へることゝせり

但し依然一部の第三國人が牯嶺に殘留しあり、之らに對し日本軍はその安全を念願しありと雖も戰鬪の結果彼等に禍害の及ぶことあるも日本軍として責任を負ふを得ず、また在牯嶺第三國權益は從來の經驗に鑑み日本軍の占據に至る間支那軍に蹂躙せられ得べく苟も前記の如く支那軍が第三國權益を僞裝しこれを利用しあるを以てこれが完全なる保護を保障し得ざるを遺憾とす

廬山下山の外人 四十七名に上る

【漢口廿二日發國通】わが軍再度の勸告によつて廿二日廬山を下山せる外人は四十七名に上りその國別人員は米國十一、英國十九、ドイツ七、スウエーデン五、ベルギー三、ラトヴイア一、ソ聯一でほかにこれらの使用支那人十三名があつた、なほ下山を肯ぜない者は英國人のガルストン(八四)と云ふ老婆宣敎師、病人等四十七名である

外人一行上海へ

【九江廿三日發國通】廬山牯嶺に殘留中の外人四十七名はわが軍の手厚き保護の下に冷雨降りしきる廿二日午後三時無事下山山麓蓮華洞より軍差廻しの自動車に分乘九江領事館にて少憩の後、午後六時御用船○○丸に乘船し廿三日朝上海に向つた

東鄕、リ委員訪問

漁業問題につき協議

【モスクワ廿二日發國通】東鄕大使は廿二日午後三時半外務人民委員部にリトヴイノフ外務人民委員を訪問前後二時間に亘り漁業條約問題につき協議を遂げたが双方とも前說を繰返したゞけで結局意見の一致を見るに至らなかつた、しかしリトヴイノフ委員は政府に對し一應日本側の主張を傳達する事となる模樣である

パラグアイ經濟使節團來朝

【アスンシオン(パラグアイ)廿二日發國通】パラグアイ政府は豫て現行日本パラグアイ通商條約の改訂を希望し、日本政府にこの旨申入れてゐたが、廿二日パラグアイ經濟相ボサーノ氏は右改訂交渉のため使節團を派遣する旨左の如く發表した

パラグアイ政府は一九三九年締結の日本パラグアイ通商條約に代り新通商條約締結の基礎を檢討するため日本に對し經濟使節團を派遣する豫定である

トルコ政府 フ政權を承認

ユーゴも承認せん

【ブルゴス廿二日發國通】ブルゴス駐剳トルコ代表は廿二日フランコ政權外務省にホルダーナ外相を訪問トルコ政府は廿二日フランコ政權を正式に承認するに決定した旨通告した、ユーゴスラヴイア政府も旣に去る十五日フランコ政權を正式承認するに方針を決定した模樣でギリシヤ及びトルコ政府の正式承認發表を待つて發表する意向と傳へられる

衆議院豫算總會

【東京發國通】廿三日の衆議院豫算總會は午前十一時四十二分開會、前回を以て質疑を終了してゐる十三年度追加豫算三案を議題とし討論を用ひず直ちに採決の結果三案とも滿場一致可決、同四十三分散會した、右三案は同日午後の衆議院本會議に緊急上程された

外務局官制中改正の件

廿一日の定例參議府會議に諮詢御裁可を得た外務局官制中改正の件及び文官給與令中改正の件は本日左の如く公布された

△外務局官制中左の通り改正す

一、第二條を左の如く改む

第二條 外務局に左の職員を置く

長官 一人 特任
次長 一人 簡任
處長 二人 簡任
參事官 二人 薦任(內一人を簡任となすことを得)
理事官 八人 薦任
秘書官 一人 薦任
事務官 二人 薦任
翻譯官 四人 薦任
屬官 六四人 委任

二、第三條の次に左の一條を加ふ

第三條の二 次長は長官を佐け官房及各處の事務を監督し長官事故あるときはその職務を代理す

三、第六條七號を左の如く改む

七、對外儀禮、交際及宣傳の實施に關する事項

△文官給與令別表第一表特任官俸給表官名欄中「總務長官」の次に「外務局長官」を加…

三寒四溫

大陸科學院長の鈴木梅太郎博士は人も知るやうに科學者としては世界的人物として數へられる人だが、今年はとつて六十六の老齡でもあり持病の腸捻轉が何時起るかも知れないといふので「院長には細かい仕事はさせるな」といふので院內こぞつて何か毀れ易いセト物でも扱ふやうな有樣お蔭で加藤二郎研究官、院長代理を引受けて朝から晩まで事務屋みたいに轉手古舞、時折「これぢや研究官といふ職名を返上しなけりやならぬ」とこぼしてゐたが、近頃さらに浮かぬ顏をしてゐるので「どうしました」ときけば先般發明した大豆葉による煙草製造法で試作品を作る際某煙草會社の工場長をしてゐる友人に試作して貰つたらそれが會社に知れて馘首になつたのだといふ、「自分がやればよかつたのだが忙しかつたものだから…」と院長代理を長歎息

宋美齡を名譽會長に 文化協會設立

【上海廿三日發國通】最近米國の歡心を求むることに大童となつてゐる蔣政權が設立を急いでゐた米支文化協會は二十二日重慶に發會式を擧げ米國々民に馴染み深い蔣介石夫人宋美齡を名譽會長に、行政院長孔祥熙を會長にそれぞれ祭りあげ敎育部長陳立夫、滯米中の陳光甫、司徒雷登等を顧問に並べてゐる

海の荒鷲爆擊

【上海廿二日發國通】艦隊報道部廿二日發表 中支方面に於て海軍航空隊は廿一日左記箇所を爆擊し多大の戰果を收め全機無事歸還せり

一、同日午前湖南省東北部平江北方の敵據點部落を爆擊し、これに多大の損害を與へたり

二、宜昌攻擊部隊は同市東部に全彈を集中投下し、四箇所より大火災を生ぜしめたり

三、襄陽及び荊門に向へる部隊は各市中の重要軍事施設多數を爆擊し、荊門に於て大建築物二つを炎上せしめたり

山西票には特に一割切下げ

【北京廿二日發國通】北支に於ける舊法幣は去る廿日から一律に四割切下げられ聯銀券の流通量も旣に一億八千萬圓を突破してゐるが、臨時政府では山西省內に流通する山西省銀行、晉綏地方鐵路、綏西墾業、晉北鹽業各銀號發行の所謂山西票に對してはその後の實情に照らし正月明けの廿二日時に先般の四割切下を取消し三月十九日の流通禁止期まで一割切下げを實施流通せしむることに決定した右は山西票が省內の治安關係から聯銀券との交換も意の如くならざる實情にあつた所、最近軍の治安掃蕩工作の進展と共に民衆の交換を求める者が激增し來り、これら治安不備等から來る損害を民衆に直接轉嫁するを避けんとする民衆愛護の理念に基くものである

島中、宮崎兩氏 東方入會

【東京國通】社大、東方會を中心とする新黨結成運動に干與してゐた宮崎龍介、島中雄三兩氏は東方會に入會するに決し廿二日入會屆けを提出した

新京 三好野 東京
ダイヤ街(永樂町一)
電話③四三四三・四八八四

登錄商標

龍角散(りうかくさん)

◆龍角散適應容態書◆

(喀痰)/たんにて常にゴホンゴホンと惱む人
(喘息)/ぜんそくにてゼイゼイ息切する人
(頻咳)/せき頻に出で夜中オチオチ眠兼る人
(流感)/流行感冒より起るたんせきの人
(肺病)/肺病にて常に力なきせき出る人
(血痰)/たん臭氣を帶び時々血の混る人
(音聲)/音聲のかれ又は咽喉の痛む人
(老人)/老人又は病人の疲勞性より出るせき
(小兒)/百日せき又ははしかせきの小兒

皇軍萬歲

◆わが龍角散は支那現地に配給され戰線勇士はじめ支那良民に歡迎されること絕大、又戰鬪嚢の中に入れて戰務を果しつゝあります。

東京市神田區豐島町 本舖 株式會社 藤井得三郎商店 振替東京九一番 電話浪花(67)

定價 四日分三十錢 八日分五十錢 十八日分一圓 四十日分二圓 六十日分三圓

▽全國藥店にあり▽

M14-7

たんせき ぜんそく

世界の樞要都市に販賣さるゝ最良の痰喘喘息藥 龍角散は重症咳は勿論

流感せき
氣管支カタル
百日せき
に効め絕妙!

龍角散は純良無比の配劑より成り効果が迅きゆゑ、たんせきぜんそくの衝作から起す內臟諸病(肺炎、肋膜炎、肺結核)を防ぐことにも成るので大評判です。

興亞議會印象餘滴

加藤金保

(二)農村の再編成と新黨

(承前)

社大は豫ねて、國民の黨を以て任じ、東方會また國民大衆黨を唱へてゐたが、黒田理事の參加條件はこれと相通ずるものがある。斯くて農村は再編成の端緒についたものと見られる。社大が持つてゐる農村組織は安部さんも吾々が訪問した時述べてゐた如く大日本農民組合である。中野氏の東方會は農民聯盟を友誼團體として農村への進出を企てゝ來た。革農協が持つてゐるのは産業組合、産青聯である。これが、新黨の組織の下に一體化され、議會主義に捉れない國民運動を展開することになれば、その前途には多大の期待を持つことも出來る。新黨が農村組織へその根を張らうとしてゐることは賢明である。併しそれは飽くまで國民再編成の農村部門の組織の一體化を狙ふことに於て、大きな意味があるのである。眞の意味を知らずして反對するものは敢て意に介するに當るまい。

(三)物價政策の危機

三十七億に近かい明年度一般豫算が衆議院を通過し、更に十億見當の追加豫算と六十億前後を豫想される軍事費が其全貌を議會に表はさんとして社會的には急激に高物價の危機が醸成さるゝに至つた。當時の責任者たる商相は、これを以て內閣全體の問題として、新らしい決意を以て事にあたると傳へられてゐるが、そんなことは二年前の林內閣でさへ考へたところであつて物價政策がよく一省の問題に止まり得る譯はないのである況んや此具體的な經濟現象は總親和などゝいふお說教では寸分の効驗もない代物であつて、吾々は政府が果して如何なる組織と政策によつてこの危機を轉化するかを注目するものである。曾つて支那事變が北支に於て其端を發した當時、河北の一角に起つた小事件といふ失言をした大藏大臣があつた。其根本的な認識不足が必ずしも今日まで續いたと言ふ譯でもあるまいが、兎に角高物價の危機に就ては今更、東西古今の政治的變動の例を引くまでもない。殊に長期の大陸建設を貫くためにはかゝる危機は爆發の未然に防がねばならぬ。霜を踏んで堅氷の至るを知る如く政治家は國民の憂に先だつてこれを憂ふべきではあるまいか。

讀者の領分

(投稿歡迎　中傷不可)

新京に於ける貸家に就て

(田中卓二)

新京に於ける貸家建築は建築費の高騰と土地の問題とに依て一頓坐を來たし貸家に就て色々と苦情と云ふか希望と云ふか大分喧しき問題ではあるが、結局は根本の問題である新京の市街計畫が發表された當時は實に膨大な市街と思はれた、其時新京の某氏は

一、國の總人口の一割は國都に集まり

一、縣の人口の一割は其縣廳所在地に集まると

各國の統計を擧げて市街計畫の小を叫んだがそれがほんとに今は土地もなし家もなしと云ふ時代が早くもやつて來た。貸家不足を如何にせんか大なる惱の一つである。家屋建築に就て日本に於て行はれ居る家屋稅は課稅負擔の均衡を持つ爲に?貸家建築の爲めに借入金した其借入金利子は收入家賃の中より扣除して其殘金を貸家收入と見て之れに課稅して居る爲め家屋不足の場所には不足數の家が早速と建てらるゝが、滿洲に在りては家屋稅が一律で房產會社とか東拓と云ふ國家保償の元に家屋建築資金の貸出しをして居る即ち家屋建築を奬勵する意味を含だ建築資金融通會社が在るに不拘一方課稅の上に於ては自己の持ち金(金利を支拂はざる)にて家を建てるも借金して家を建てるも同一の課稅をする爲めに、大きく云ふならば富の偏重を來たす、一方には折角政府が家屋建築資金の便宜貸與の途を開きながら一方課稅のしかたが些か矛盾した點あつて貸家建築が躊躇されると云ふやうな事があつたり、加ふるに又一方大會社は年々增加し從て之れが社員の住宅の需用の大と相俟つて恐らく何年經つても飽和時代は來ぬであらう事は又一面下級俸給者を苦しめるの結果を生じ尻の落ち着きを失はし轉々さする氣風に自然陷らす事になる事も心配の一つである

(イ)營業としての貸家

(ロ)居住者の永遠の安定を基礎作る

と云ふ上から固定財產としての貸家は確實な仕事の一つであらう、然し今日迄に建て上がつて居る貸家を商賣的見地から詳細に調べて見る時は餘りにも其何れもが素人くさい建て方であるとの難は免れぬ營業とするならば今少し專門的に採算を建築工作の中に取り入れるべきである、即ち

一、貸家の大きさと家賃

二、最も需用多き家の大きさ

三、尋常給料者の要求する家賃金額と家の大さ

四、貸家の所在町と家賃

五、用途と家賃

六、坪數と疊數

七、特殊の要求家賃は安くて廣い家、取る月給は尠ないが家族が多い人の希望

と云つた方面から計算を立てねばならぬ樣に家主としての立場上坪數と疊數は尤も重要なる考査點であり、借り主から云へば要求する大さと家賃交通費が尤も大なる問題である、今日本に於ての調査は

建坪　七坪位の家に疊　十枚數　七十一%

十坪　十三枚數　六十五%

二十坪　二十四枚　數六十%

と云ふ統計が出て居る、そして疊一枚に對する貸家料金の割合は

郊外で　一圓三十錢……一圓八十錢

不便な所　一圓十錢……一圓三十錢

とあり各地に於て其二、三

東京　一圓三十二錢　名古屋　一圓五錢

大阪　一圓二十三錢　靜岡　九十錢

京都　一圓十錢　三島　八十錢

にて貸家の利廻りは普通

諸稅金　公課金、修繕費

保存　減價銷却

を差引て年八步乃至一割に廻るが普通と云はれそれは投資金に對する金百圓に付日步四錢位の計算に貸せば右樣の諸入用を差引て八分位になると云ふのである、右の諸調べを滿洲のそれに引當てるならば

建坪　十九坪の家に　疊十四枚

十四坪の家に　疊　十二枚

十一坪の家に　疊　十一枚

と云つた有樣で、疊一枚に對する貸家料金割合は

普通一戶を成せる家(風呂場、炊事場、便所完備)疊一枚三圓乃至三圓五十錢

六疊一間或は四疊半一間の家は疊一枚に付五圓內外の割台

であつてそれが建築費金百圓に對する一日の金利は五錢乃至六錢特別安い家で三錢五厘にしか當つて居らないと云つた調子で內地に比すると大分亂雜である、それは滿洲では副業的に家を持ち一ヶ月三百圓宛三年も年賦金を拂へば後は儲だと、家の修繕、疊の表替の費用すら自分の本業の方の經費で支出しほんとの收支決算を立てずに建てた家ばかりでありそれで又すまし込で居らるゝ人々である、又高い側から云へば餘り算盤を取り過ぎ借入金返還年賦が三年だから四年だからとそれに計算基礎を置て時世の勢に乘つて貸出して居ると云ふ事が高下の差別の出來る原因らしい、日本で疊一枚が一圓二三十錢から二圓迄であるものが滿洲で三圓以上四、五圓と云へば高い樣ではあるがそれは建築費が滿洲は日本の二、三倍もするから金額が嵩むと云ふので高價の意味でない、之を一般に高價と云ふは認識不足?自分の收入の少なきに比較して何等其邊の考へなく只無意識に出る言葉であると思はれるのと普滿鐵時代の社宅意識と云ふか家は附物であつたが今滿洲國になつて家賃と云ふ事が降つてわいた樣な感知をされる所へ家主が營業的に疊の數、家の大さ等に頭を練らず俸給者の月給狀態を考慮に入れず單に家を建てたと云ふ結果浴せらるゝ言葉が惡家主とうたはれる原因を知らずに作りて居るのであると思ふ、今新京在住日本人にして俸給生活者は

一萬七千五百十六人(康德五年二月調)の內月給一ヶ月百六十四圓(平均上)の者七千八百二十四人、一ヶ月百〇一圓(平均上)の者七千二百十七人

あり此クラスに相當する人の住居家屋即ち需用に應ずる貸家賃は何程が適當か前者と後者の區別にも依り又其家族數などの推察も考慮に入れて需用に應ずるの準備と云ふか用意を工作の中に取り入れて貸家業としての貸家の充實を計る事に仕向けしむるに依て始めて目的が達せられるのであるまいか、御互に努力せねばならぬ事である

花柳病　內科　外科
濱田医院
診察　自午前九時　至午后
三笠町名古屋ホテル前　電(3)二八七三

飛行場施設管理 交通部へ移管決定

國內航空網の擴充に伴ふ航空施設の整備充實に關してはかねて交通部航空科を中心に計畫をすゝめるとゝもに、曩に産業部所管の全滿觀象臺を交通部に移管したが、更に從來滿洲航空會社及び軍管理となつてゐた飛行場及び附隨する諸施設を交通部に於て直轄管理することに決定した、これがため新京、奉天、哈爾濱、牡丹江、佳木斯、齊々哈爾、承德の七都市に航空所を新設する事になつた、而して航空所には事務官又は技佐以下屬官、技士を配置することになつてゐるが、從來滿航管理の航空諸施設を直接國家に於て管理に移したことは、今後の滿洲國航空の發展を暗示するものとして注目すべきものがあり、これに關聯して航空科は航空司に昇格され、その機能擴大が圖られるものとみられてゐる

滿取の改組 あす臨時總會で決定

滿洲取引所の改組問題については來る廿五日奉天滿取內に開催される臨時株主總會において正式決定される筈であるが同總會の議題は

一、同取引所の現在資本金百萬圓(四分ノ一拂込)を五分ノ一に減資する件

二、減資後資本金を更に三百萬圓(七十五萬圓拂込)に增資する件

三、右に伴ふ定款變更に關する件

四、役員改選に關する件

その他であるが、增資新株五萬六千株の割當に付ては內地取引人組合に三萬株(內東株並に東株東引人組合に一萬五千株、京都、大阪、名古屋、神戶の各取引人に一萬五千株を振當て、殘り二萬六千株は滿洲興銀五千株、滿洲生命二千株、滿取の現在取引人千株一般滿人に二千株をそれ〴〵分割解放し、更に殘る一萬六千株は舊株主に割當てる方針である、而して舊株主割當分を除いては四分の一十二圓五十錢の拂込みに對して二圓五十錢のプレミアムを附ける豫定であるが右プレミアム付株式についでは所有者に對し或る限度保有の義務を負はせ同株式の不當なる取引防止を圖る方針である、なほ同取引所株の初取引相場は大體廿圓より廿五圓見當と見られてゐる

鮮米の輸出は許可 特別事情ある場合のみ

【京城國通】鮮米の輸出制限に對する滿洲ならびに北支方面の影響は頗る大なるものがあり、內地の米價調整のため帝國大陸政策の第一線にある在外同胞に對して食料不安を與ふる如きは興亞の大目的に邁進する國策に悖るとの非難が行はれ、南總督も本問題を重大關心事とし第一線同胞に不安を與ふべからずとなし、米穀當局も亦諸般の判斷を誤らず輸出許可に當つては傳へられた如き前年度實績を目標として制限するが如きことなく特別の事情ある場合は輸出許可を與ふる旨を正式に表明しこゝに鮮米の輸出制限問題も一先づ解決を見ることゝなつた

農林局長談

【京城國通】各方面に重大反響を呼んでゐる鮮米の滿支向輸出制限に關し、總督府では廿二日左の如き湯村農林局長談話を發表、當局の方針を明かにした

從來一萬石以下の米穀の輸出許可權はこれを稅關長に委任し無制限に許可し來れるも最近における帝國內外地を通ずる米穀事情に鑑み食糧資源確保の見地より農林省より切なる希望あり、これが輸出許可に當りては當分のうち嚴選主義をとる方針の下に一應すべて總督府の承認を要することゝせり然れども事民衆の生活に最も重大なる關係を有する食糧資源に關することゝて仕向地方面の米穀事情をも充分考慮の要あるを以て既に許可濟みにし、たゞ通關手續未了のものにありてはすべて無條件にて輸出を認め又許可濟みにして輸出期限の延長を申請するものについても相當の事由あるものはこれを許可すべく、その他のものについては仕向地における米穀需要の狀況、使途その他の事情を詳細調査しこれを詮議する方針にして本米穀年度內における輸出許可數量は大體前年度の輸出數量と同程度を目標とせるものなるも、特別の事情ある場合は必ずしも右目標の數量を確守せんとするものにあらず、本件に關し巷間やゝもすれば今後絕對に米穀の輸出を禁止し、又は一定數量以外は一切輸出を認めざるやに誤り傳へられ或はこの間各種の思惑も行はれゐるやう見受けらるゝも、如上の趣旨に基くものなるを以て一般に誤解なきやう希望す

滿洲市場會社 株主總會

滿洲市場會社では廿二日午後二時より同社で第四十三回定時株主總會を開催、當期利益金處分案(普通配當年八分、特別配當年七分、ならびに奉天市中央卸賣市場開設に伴ひ同社營業權補償として交付される奉天中央卸賣市場株式六千四百廿株ならびに昭德建物株式八千株を各株主の持株に按分配分する件をそれ〴〵可決した

日滿製粉錦州工場四月操業開始

かねて錦州市東部工場地帶に工費百五十萬圓を投じて建設中であつた日滿製粉錦州工場は、工場建設を終り、機械類も九分通り据付完了し、いよ〳〵四月はじめより操業を開始することゝなつた、同工場は日產一千バーレルの製粉能力を有する新鋭工場で、その運轉開始は南滿同業者の多大の關心を惹いてゐる

商況欄(三日後場)

●大連株式(短期)

	寄付	大引
五品	一四四〇	一四四〇
東新	一三三〇	一三三〇
滿業	七四四〇	七四三〇
鐘紡	一	一
新鐵	六八四〇	七七四〇
滿新	六七七〇	一
大新	七〇八〇	七二四〇
豆新	一	一
土木	一三八〇	一三五〇

●奉天株式(短期)

	寄付	大引
滿取	一	一
東新	一三三四〇	一三三四〇
大新	七二八〇	一
滿業	七四四〇	一
同新	一	一
日產	一	一
五品	一	一
鐘紡	一	一
鐵	六二四〇	一
同新	一	一
新鑑	一	一
電甲	一二四〇	一
電乙	一七〇	一

手形交換高(二三日)　一、三三一、九九三、八〇錢

編物日本一婦人子供服日本一の「主婦之友」が日本一を二つ合せた大合冊附錄!今すぐ書店へ

世界一流の家庭雜誌

主婦之友　三月特大號いよく發賣　四大附錄贈呈

第一附錄　春の新型編物　流行服の作方

▲一冊で二冊に役立つ大全集(編物日本一、洋服日本一の二つを合せた國策附錄)
▲一番經濟的何よりも國策的(これ以上の經濟はない最新型が簡單にすぐ編める)
▲お子樣用なら斷然日本一!(可愛らしくて簡單に作れて日本一經濟的早く早く)
▲可愛い赤ちゃん新型集 ▲お子樣用經濟的新型集 ▲男兒用の輕快な新型集 ▲女兒用の可愛い新型集 ▲經濟的な入學通學服集 ▲女學生用流行新型集 ▲婦人用上品な新型集 ▲婦人子供帽子新型集

第二附錄　お菓子とパン百種

驚くばかり簡單に作れてとても美味しいものばかり。店で買ふより美味しくて經濟第一、衛生第一。名物菓子の祕傳も公開おやつは家庭で作りませう。
▲子供向キャンデー八種 ▲經濟ホットケーキ六種 ▲美味いビスケット六種 ▲お節句向のおやつ七種 ▲美味いドーナツ七種 ▲カステラ九種 ▲名物饅頭八種 ▲おだんご五種 ▲醫藥菓九種 ▲パン菓子五種 ▲美味しい甘藷菓子九種 ▲果物と野菜の菓子九種 ▲手輕なプディング六種 ▲美味しいゼリー類四種 ▲其他美味い家庭菓子

母と子の幸福號　(附錄第三)コドモ愛國繪本　(第四附錄)三月の獻立カレンダー

母と子の重大問題　穗積博士・下村博士
(穗積帝大教授と下村貴族院議員が日本の母の爲に願ふ日頃の抱負と將來の希望必讀の評判記事)

多勢の子供の學資を生み出す家計
(一家中無理をしないで子供も丈夫になる助かる模範的な實例を詳しく數字を擧げて發表)

春の生花祕傳(勅使河原蒼風　安達潮花)
鄕土自慢の變りずしの作方
お子樣向のお節句料理
戰死軍人の妻の生活建設の苦心
子供を抱へて再婚に成功した體驗
(再婚で一番の惱みの子供を連れて成功した經驗を男子と婦人が特別發表)
一年生受持のお母樣先生の相談會
思春期の子供の重大問題　霜田靜志　山田わか

石渡藏相と一問一答

軍神西住大尉の母堂を圍んで戰車部隊長の感激座談會
(軍神西住大尉の部隊長細見大佐を初め殊勳の戰車部隊長の感激談に軍神の母堂も涙で聽き入る座談會軍神の最後も瞼に浮ぶ血涙談)

白衣觀音と仰がれる從軍看護婦の殉國物語
(やさしく強い日本女性の鑑　鄕里を訪ねた感激は涙なしに讀めぬ物語)

石坂洋次郎先生と若い人の青春座談會

突飛記錄の爆笑大會
日本一の大農場經營主の奮鬪傳

春蒔の草花と野菜の作方
(どんな狹い場所でも作れる簡易な栽培法を初心者にもよく解る新發表)
出ないお乳を出す祕訣
事變で盛んになつた有利な副業
(都會にも村にも子供も女手にも出來る有利な新副業)
簡單なお雛樣人形の作方

菊池寬先生の人氣花形手相判斷

▲肺病は養生で治る・原博士
▲子供本位の體位向上料理
▲腎臟病を家庭で治す法
▲お金に不自由せぬ祕訣

石坂洋次郎　暁(あかつき)の合唱

感動小說　路傍の石　山本有三
明朗小說　信子　獅子文六
(學校で評判、家庭で人氣、若い人も信子ファン、年配の方も信子ファン!!)
(銃後小說)幼き者の旗　氏原大作
(事變小說)新肉彈　櫻井忠溫
(感涙小說)母は強し　竹田敏彥
(人氣小說)結婚天氣圖　菊池寬
吉屋信子
(熱涙)新妻鏡　小島政二郎

四大附錄共　六十五錢
主婦之友社　東京神田(振替東京一八〇)

家庭

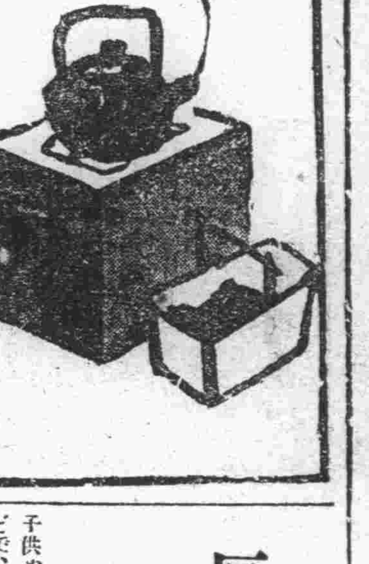

やがてお節句ですね
御存知ですか? 雛壇の飾りかた
あの可愛いお雛様も昔は戰爭と關係がありました

お孃さんの雛祭りが近づいてきます、何處のお家でも雛壇を飾り始めることでせう、ではどう飾り付けたらいゝか?どう御掃除したらいゝか?

⊠……最初に、お雛さまの歴史を調べて見ませう……⊠

△……傳説によりますと、神功皇后が三韓御征伐より御凱旋の砌り紀州淡島加太神社に御參詣、戰捷奉告をされ、祭神の姿を布で象つて納められましたが、その後仁德帝も狩獵の折り時の皇后の姿を布に作られて御代の榮を祈願されたといひます、この一對の雛を今も淡島の護り雛として作られてゐますが、あの優しい雛が戰捷に關係してゐるのも面白いことです

△……文獻に現れたのは平安朝のことで當時の物語、日記を見ますと、ヒイナ遊びといふのがあつて人形、館調度などで遊びをしたことが判りますが、當時ヒイナは人形の意味ですが、この遊びが庶民に移りますと貴族の服裝の人形ですから平凡な「ヒイナ遊び」といふ言葉もこの人形と共に珍しがられて何時か固有名詞となりました

又一方には上巳の祓(三月の初の巳の日の祓)といふのがありまして、この日には人形(形代)を作つて身を祓ふ習慣がありましたので、これと結びついて雛祭りが生れるやうになりました(雛祭りを上巳の節句、巳巳の節句といふのはこのためです)

△……人形もその頃は折雛でしたが、江戸初期になつて立體的な坐雛となり、寛永、慶安の間に三月三日に行ふやうになつたやうです、元祿になつて内裏雛が作られ、享保に次郎左衛門雛、安永には江戸に古今雛といふリアルなるものが生まれ、今日の雛人形の基礎を作りました、明治維新に五節句廢止令が出ましたので一時下火になりましたが、今日は空前の人形時代を見せてゐます

⊠……次に飾り方はどうするのが正しいのでせう……⊠

△……十年前は地方によつて飾り方が一定してゐませんでしたが、今日は一つの形式に稍統一されてゐます、普通のは十五人揃ひといふので

第一段…内裏雛二人、向つて左が男雛、右が女雛、古風な飾り方はこの反對

第二段…宮女三人、左から銚子持、三寳持、長柄銚子持

第三段…左から太鼓、大鼓、小鼓、横笛、謠といふ能の囃子の順で五人囃子といひます

第四段…隨身二人、右大臣、左大臣の時は向つて左が右大臣

第五段…衛士三人(仕丁ともいふ)左より臺笠持、沓笠持、立傘持

△……道具は自由に置いてよく、大體をいへば第一段には三寳中心の桃花酒、屛風、左右に雪洞、その下に犬張子、第二段以下に膳菱臺、高杯等をおき、第四、五段のいづれかに、向つて右に、左近の櫻左に右近の橘を立てます七段飾りなら、他の二段にお人形やお道具を飾り、これでも一杯なら傍に段を設けます

⊠第三にお手入れや仕舞ひ方の御注意はどうしたらいゝか⊠

△……毛ばたきを用意して埃をとることが大切で、變色しみは埃がもとゝいつてよい位です、顏や手の細い部分はバラ毛の筆で白粉をはくやうに拂ふことです、次は顏や手足は絶對に持つてはいけません脂じみる原因になりますから

△……仕舞ふ時は(1)天氣のいゝ日を選ぶこと(2)柔い紙に包んでその上を新聞紙で包んでおくこと(綿は髮につくと取れなくなるからいけない)(3)隨身の矢は蟲がつくから、鑵の中へ別に仕舞ふがよい(4)防蟲劑を少量紙にひねつて入れておくこと(5)置き場所は濕氣のない處を選ぶこと等を守つて下さい

厄介な イボ
かうすればとれる
分泌物で傳染する

子供や年頃の娘さん、青年などで、手足に疣の澤山できてゐる人があります、また主としてこれは子供ですが、腋の下や股等に疣が一杯あるものもあります、手足に出る疣は尋常性疣贅といつて時によると大人にもありますが

(もつ)とも靑少年期に多い疣で、これは發烟硝酸で燒いて、腐蝕させてとつてもよいし、スピール膏を塗布して置いても表面が軟かになつてとれます、X光線の照射も有効です、漢方では内服藥として(ハトムギ)を煎用させますが今日ではこれから有効成分を取り出した藥があり、割合有効です

(つぎ)に腋の下や股に出來る疣ですが、この方は傳染性軟屬腫といつて主として子供に出來るもので、これから分泌する分泌物で傳染をします、一人の子供に出來たのを放つて置いたゝめ、一家中の子供全部に疣が出來たといふ實例は非常に多い、眞珠のやうでまるく光つてをり、時には赤く光ることもあります、ちよつと頂點が陷沒し澤山できるところから俗に乞疣の名で通つてゐます爪で潰すと、白いねぎの王のやうなものが出ます、軟屬腫小體といつてこれが健康な皮膚へつくと新しくそこから出來ます黴菌が入つて化濃すると

(非常)にいたみますが、爪で潰して小體を取り出しそのあとへ硼酸亞鉛華軟膏を塗布して置きますとすぐ治ります、一種の良性上皮腫です、潰した場合ときによると血がたくさん出ることがありますが、心配ありません

なぜ病氣に罹り易い?
結婚した職業婦人

萠え出る木の芽、草の芽の香も床しい春の卒業期を控へて、職業婦人戰線は更に一段と活氣を呈することでせう、就職した喜びは多くの場合人間を夢中にしますが、職業婦人たる人々は、須らく自己の結婚や家事生活や病氣等について常に留意しておく必要があります何故なら職業婦人に發生する悲劇は、さういふ問題に對する注意と關心の不足である場合が多いからです

就職中のムリから?
生活の急變から

今日職業戰線に乘出してくる所謂職業婦人の數はまことに夥しいでせうが、しかしさういふ傾向がよし自然の勢ひであるとしても、眞に女性の幸福を約束するものであるかどうかは大へん疑問です

殊に人的生產擴充の見地から云へば、正に國家的問題でせうがそれは措くことにして、職業婦人は是非とも正しい結婚への關心を持つてゐて貰ひ度いと思ひます職業婦人が結婚生活に入るためには、どうしても以下述べるやうな身體的訓練を怠つてはなりません

× ×

最近の職業婦人の多くは、旣に學校に於て(一定の運動)をやつて來た人達ですから、たとへいかなる職業部門に就いても、學校時代の運動を繰返すことによつて耐久性を持續することは時に必要です、單に生理的に考へても規則的な運動と仕事に從事することは大へんいゝことですし胃腸に缺陷のある人なども生活を規律付けることによつて却て健康になるものです職業婦人は殆ど大きなビルディングの中で坐業するのですから當然日光や新鮮な空氣が不足します、それでも職業からくるかうした缺點を除去するために、あらゆる機會を利用して、日光や空氣の補給に心掛けることが大切です

かういふ自然の恩澤の缺乏が(特有の病)氣を併發し、從つて結婚を著るしく遲延するか、若くば不可能ならしめることは、しばしばあることです

自然の恩澤を吸收するためには晝休みに日當りのいゝ場所に出るのもよく、休日には努めて郊外に出てきれいな空氣を吸ふのもいいことですしピクニツクなど不可缺の健康增進法でせう

近代的職業婦人はコンクリートの鋪道を歩くために、ともすれば神經質になり勝ちですから、芝生や砂の上を歩いて心情を和らげることも亦必要です、職業婦人が結婚によつて一旦家庭生活に入ると身體の諸部分にいろいろな變調が起るものです

殊に結婚前のやうには食慾がなくなつたり、急に(胃腸障害)を起したり寒さに對して抵抗がなくなつて呼吸器病に罹つたりすることは、決して珍しいことではありませんで職業婦人が家庭に入つても運動や食事時間なども決して急變するやうなことなく規則正しく守るやうにしなければなりません

職業婦人は執務時間に尿を我慢するところから、子宮後屈になつたり、または月經中の勞働によつて風邪を引き易くなり消化機能が減退したりしますから月經中は休養するのが合理的ですとまれ職業婦人は健康後の充分な自信をつけて後、結婚生活へ入ることが最も必要であります

フライパンと支那鍋
若返らしかた

△……フライパンや支那鍋を使つた後、そのまゝ新聞紙などで油氣を拭きとらうとする方が多いですが、それでは自然と油粕がたまつて重くもなるし、炒り御飯やオムレツを作る時に、油粕がはげて御飯などに混つて困ることがありますフライパンの中をよく洗つたからといつて、オムレツがこげつくといふことはないのです

△……新しいフライパンでもこげずに燒く事が出來ます、今までに油粕のたまつたフライパン、支那鍋は火にかけて油粕を燃やして、石鹼と磨き砂でこすつて綺麗に洗ひよく乾かしておきます、いつもこのやうにきれいに洗つたもので料理したいものです

連載漫畫 オテンキメロチヤン　長崎拔天作

學齡兒童心理
動物愛護と 競爭心が支配的

小學校へ入るやうになると子供の遊ばせ方もいろいろに分れて來ます、この一つとして(純粹)の遊戯をやらせます、この時代になるとそろそろ競爭的な心を起す、遊びも賭けたり、同じ物を投げるのでも競爭をしなければ面白くない、しかしまだこの時代のこどもには團體精神がない、協同一致して一つのものに當るといふことがありません、從つて遊びとしては個人となります、例へば旗取りとか、二人だけのかけつこ、かくれん坊、鬼ごつこだとか室内の遊びでは双六メンコ、ダイヤモンドゲーム、點取りといつたものが主になります

(その)うちでも室内の遊びでもつとも代表的なものは鬼ごつこ、かくれん坊の二つです、これは原始時代からある遊びで世界各國のこどもが遊びます、また今日では學校でもかういふ種類のものをいろいろと考へてゐて、これに關係しますが大體は動物をつかまへたり養つたりする遊びです、例へば上等なものでは空氣銃、安いプロのこどものものではパチンコ、田舍では小鳥の巣をさがさせたり、山にワナを掛けたりする、かうしたものは尋常四年くらゐで頂點に達します

(夏に)なると蟬取り、或はトンボ釣りをする、江戸時代にはこの頃の年齡では蜘取りクモを喧嘩させた時代もあります、田舍へ行くと今日でも女郎グモをつかまへて遊ぶことが行はれてゐる所があります、かうした遊びはやつてゐる間に動物に對する理解を深め生存競爭といふことが分るやうになります、この時代にはまた小鳥を飼はせたり、犬を養はせたりするのも一つの遊び方だし、或る學者は動物を養ふことによつて親が子を育てる苦勞が分るといつてゐるくらゐです

けふの番組
[M・T・C・Y 新京放送局] 廿四日(金曜日)

朝
七、五〇(大連)ラヂオ體操・入港船のお知らせ
八、一〇 ニユース
八、一五(大連)初等滿洲語講座
八、四〇(大連)朝の音樂 秩父固太郎
管絃樂
一、喜歌劇「殿樣の御言葉」序曲 デリーブ作曲
二、喜劇への序曲 ベラ作曲
三、歌劇「ブラツクドミノー」序曲 オーベル作曲
九、〇〇 氣象通報
九、〇五(東京)經濟市況
九、三〇(東京)經濟市況
九、四五 建國體操
一〇、〇〇 家庭講座 新入學兒童を持つ家庭へ 學校組合主事 平井衛
一〇、二五(奉天)料理獻立

晝
一〇、四〇(大・新)經濟市況
一一、三五(大連)經濟市況
一一、四〇(東京)經濟市況
一一、五九(東京)時報
〇、〇一 晝の演藝 歌謠曲と獨唱
(一)歌謠曲 小山キヨ子 伴奏 ギター・アコーディオン
(イ)上海リル (ロ)蒼い月 (ハ)スイジエリーニイ (ニ)二つの戀
(二)獨唱 河東田敏子 ピアノ伴奏 佐伯宍夫
(イ)サンタルチヤ (ロ)愛の花 (ハ)さらばナポリよ (ニ)いとしの小鳥
〇、三〇(東・新)ニユース
一、〇〇(大・新)經濟市況
三、〇〇(大連)經濟市況
三、二〇(東京)經濟市況
四、〇〇(東京)ニユース
氣象通報・ニユース
四、四〇(大連)經濟市況
五、二〇 ニユース「鮮語」
演藝「鮮語」

夜
六、〇〇(哈爾濱)子供の時間 童話と唱歌劇 哈爾濱童話劇研究會 濱田廣介
一、幼兒童話 亭のきようだい 三界實義作
二、唱歌劇 おや指太郎 濱田廣介作 金子精兒脚色 三界實義作曲
六、二〇(東京)コドモの新聞 村岡花子
六、二五(哈爾濱)趣味講演 滿洲通貨の今昔 田中廉平
七、〇〇(東京)ニユース・職業紹介・告知事項・今晩の番組
七、三〇(奉天)吟詠指導 藤井芳洲
七、四〇(南京)支那演藝 京韻太鼓 國樂放送者未定
八、〇〇(東京)管絃樂 日本放送管絃樂團 指揮 坂西輝信
交響曲第五番ハ短調作品六七 ベートーヴエン作曲
第一樂章 アレグロ・コン・ブリオ
第二樂章 アンダンテ・コン・モト
第三樂章 アレグロ(スケルツオ)
第四樂章 アレグロ(フイナーレ)
八、三五(大連)ラヂオプレー アルルの女 アルフオンス・ドーデ原作 藝術座文藝部編 ジヨルジユ・ビゼー作曲 大連藝術座
解説 流見洋太郎
ローズ 藤川夏子
ヴイヴエツト 宇多眞澄
バルタザール 木村五郎
ジヤネ 中野みね
フレデリ 川村禾門
合唱 JQAK混聲合唱團
淨出 絲山貞家
九、一〇(東京)時事解説
九、三九(東京)時報・ニユース・ニユース解説
氣象通報・ニユース・告知事項・明日の番組
一一、五〇 ニユース再放送
一〇、四〇(哈爾濱)北滿の時間

ラヂオの御用は 東京無線

歌謠曲と獨唱
晝の演藝新京より【後〇・〇二】

歌謠曲
一、上海リル
二、ジプシー・ドリーム・ローズ
三、スイジエリーニイー
四、二つの戀
獨唱 小山キヨ子 伴奏 ギター・アコーディオン

獨唱
一、サンタルチヤ
二、愛の花
三、さらばナポリよ
四、いとしの小鳥
獨唱 河東田敏子 ピアノ伴奏 佐伯宍夫

上海リル
町と云ふ町から丘と云ふ丘から
あちらも又こちらもさがすは
さがせども〳〵いづこぞ上海リル
想出の町上海懷かしのリルよ
あの日見た戀の夢惡魔の夢
いつの日か相出はかの時
涙をぼかくして笑顏で向へる
可愛いゝ〳〵私の上海リル

スイジエリーニイー
スイージエリーニイー南の國美るはしの花
スイジエリーニイー小鳥も一目君の笑顔見たさに唄ふよ美はしの姿
清さけき微笑一言愛の言葉
聞かせよスイジエリーニイー

二つの戀
海をへだて青空のもとあこがれの町
我が住居心は夜毎通ふよ
はるか夢の國へ想ひは國へパリーへ
想ひは二つ故郷を慕ふ心も君をしのべば
パリ〳〵きゆて果てぬ夢を乘せて想ひは國へパリパリ

サンタルチヤ
星は光り波に散り
うなき渡る風涼し
星の光波に散り
海面渡る風涼し
舟のすゝみ心地よし
サンタルチヤ

さらばナポリよ
一、なつかしの空美はし港
ナポリよさらば別れ行かむ
遠き日の想ひせまり來る胸
よさらばゆかしのふるさと
なつかしそのよ何日の日尋むナポリのまち

愛の花
一、清き眸愛のかいな
胸もふるふこの身よ
君の美に命もえて
久遠の幸に生きるよ
二、淸くかゝる君が胸の
忘れな草美し
よしや散りて行くも
愛の花とこしへ

いとしの小鳥
朝日さす我が窓邊にはやくも來鳴く
鳥の群たのしさに胸もゆりて
うたうゆかしの調べよ
ひかり充つ森かげあとにしてはるかに
あゝかけりこひしいとしの小鳥
みそら吹く風さやかにこずゑゆりてそよぐ木々
もろ聲に窓の小鳥しらべ高らにうたうよ
光充つ森かげあと行てはるかに
あゝかけりこひしいとしの小鳥よ

【寫眞は(上)小山キヨ子孃(下)河東田敏子孃】

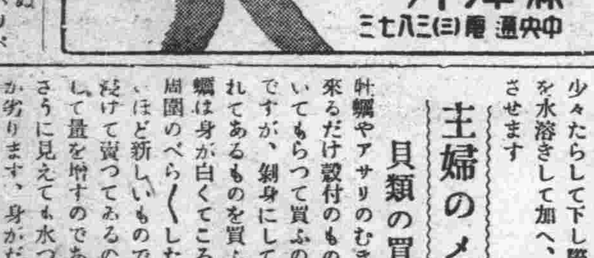

內臟外科 一般外科
外科大森医院
ダイヤ街 電③四七四三

料理メモ
滿洲風の鮒のすがた揚

鮒の食べ時です、滿洲風の揚物を一つ紹介しませう

材料 大きいのを五尾、油、醬油、酢、酒、片栗粉、キヤベツ少々

拵らへ方 鮒はさいた笹の葉でこすつて鱗を落し、腸を出して洗ひ、布巾で水分を拭いて腸へ細かく刻んだキヤベツを入れて、形を整へ上から鹽を少々振つておくフライパンにたつぷり油を入れて、熱したら鮒を强火で、から揚にしてから、鍋に入れて湯煮し、醬油、酒で味をつけ、味が充分しみてから酢を少々たらして下し際に片栗粉を水溶きして加へ、とろりとさせます

主婦のメモ
貝類の買ひ方

牡蠣やアサリのむき身は、出來るだけ殼付のものを店でむいてもらつて買ふのが理想的ですが、剝身にして折板に入れてあるものを買ふ時は、牡蠣は身が白くてころころと固く周圍のべらべらしたものが黒いほど新しいものです、水に浸けて賣つてゐるのはふやかして量を增すのであつて大きさうに見えても水つぽくて味が劣ります、身がだらりとし黄色つぽく、汁の濁つたものは新鮮ではない、アサリも身がしまつてころころしてゐるのがよくべつたりしてゐるのは感心しません

小兒科專門
古野医院
電3-5243
八島通七新京神社東南角

急性、慢性
淋疾の新治療法

淋菌 は感染早々は尿道粘膜の表面を蠶食しつゝあるも間もなく尿道粘膜の側管或は深層に潛入してこゝを繁殖地帶とする。」

故に淋疾を根本的に全治せしむるには、この潛在淋菌を撲滅することが先決問題である。

之に對し從來の治療法にては、未だ效力充分ならざる缺點あり、從つて淋疾の全治は容易ならずと言はれてゐる。然るに……

淋疾 の新治療法として最近大學病院を始め各方面にさかんに賞用せられつゝあるウラルゴールとは、實にこの尿道内の潛在淋菌を撲滅する目的の下に創製されたるものにて、從つてその内容は、從來の内服藥、注入藥、洗滌藥、注射藥等とは全然本質が相違し……

淋菌 に對し、殺菌力強き特殊の銀劑と粘膜深達性に富む色素劑とを化合した粉末である。しかして此の粉末は直ちに溶解する極めて細き管中に入れてある。

此の管を尿道へ入れると外管は忽ち溶解し、內容は粉末なるが故に注入藥の如く直ちに外部へ流出することなく、却つて尿道粘膜の微細なる部分にまで平等に分布密着し、其まゝ尿道内にて徐々に溶解浸潤しつゝ……

一本にて數時間にわたり間斷なく殺菌深達作用を持續し、粘膜の表面にある淋菌は勿論、粘膜の側管及び深部に潛入せる慢性淋菌まで殺菌し、淋絲を消失し、短期治療に奏效し、再發を防止するのである。」

日英米佛製法特許

淋疾適應症
一、罹染早々の患者には短管を使用されたし。
一、慢性、或は再發の患者には、最初に短管を使用し、次ぎに中管を使用されたし。
一、惡性か、或は數年にわたる固疾慢性症の患者には短管、中管の次ぎに長管を使用されたし。
▼使用法は頗る簡單にして安全
▼一日一本或は二本使用のこと

價格
短管十本入二円。中管十本入二円五十錢。長管十本入三円(外に大量入、病院用あり)
各地の藥店及びデパート藥品部にあり。もし品切れの時は直接發賣元へ御注文あれば代金引換にても直ちに發送す。

製造發賣元 友田合資會社
東京市日本橋區本町三ノ一
振替口座・東京・一九二八
ウラルゴール説明書進呈

ウラルゴール
U. 1192

森永ドライミルク
適量の糖分を加へ母乳と同成分にしてあるため、永く保存に耐へ消化吸收特に良し

學藝

創作　少年時代の終曲（三）

砂山楠雄

三、解せぬ自分

朝から降り出した雨で重い空氣が部屋中を漂ひ机の上や部屋の凡てのものが皆水氣をふくんで光澤もなく整然としてゐた。隣の部屋からだらう食器を洗ふやうな「カチヤカチヤ」と物のすれ合ふ音が絶間なく聞えて來る。ほんとうに暗い日曜日だ。じめ〲した實に厭やな雨降りだ。正義はつまらなさそうに煙草をくゆらし退屈を紛らはしてゐた榮の煙は一度立上つて雨の降る外へ消えてゆく。

「嘉ちやん、つまんない日曜日だね」

少しく間をおいて正義は思ひ出したやうに

「嘉ちやん、映畫でも觀に行つてみようか」

「何にか良い映畫でも來てゐますか」

「帝國座になんでも田園交響樂が來てゐるらしいよ」

「田園交響樂―小說で一寸讀んだことあるのですが實に綺麗な文章だつたですよ」

「然し日本映畫よ」

「なんだ―日本映畫でどれだけ原作を生かしてゐるかな」

二人の會話を打消すやうに誰か扉をノックしてゐる、顏を見合せながら

「誰だらう―御入り」

返事も待たず

「私―」

憂鬱な空氣を拂ひのけ道枝と夏枝が入つて來た。

「なんだ、道枝さんか、僕は誰かと思つた。」

「何をしてゐたの、つまらない日曜日ね」

「それで僕達も弱つてゐたところだよ」

「夏枝さんと映畫でも觀に行かうと豫算で出て來たの、貴男達も行かなくて」

「映畫て何處にゆく豫算」

「帝國座に今田園交響樂の映畫化されたのが來てゐるのぢやなくて」

「そんなら僕達も出掛けてみようか、嘉ちやん」

「御供しようかな」

嘉男は話を合せながら服と着更へるべく立上つた、夏枝はと振返つてみると本立の前で一心に書籍を眺めてゐた。上段の詩人全集に眼をやりまがら

「嘉男さん詩をおやりになつてゐるのね」

「只飾りですよ」

「私も詩が好きなの、誰かに敎へて戴けないかと思つてゐたところなのよ」

「大へんお上手なのでせう」

「駄目よ、作つてもてんで詩になつてゐないわ」

「僕こそ指導してくれないかな」

「あら嘉男さん、お世辭お上手なのね、私こそ習ふわ」

二人の樂しいお喋りを打消すやうに

「さあ〲お喋りは後々」

その時支度も終つてゐたので一同連立つて外に出た。雨はやみさうもなく降り續いてゐた。

「なんて厭な天氣でせうね」

道枝は獨言をつぶやきながら足許を氣にして服や靴に泥のつくのを一々氣にしながらゆつくり歩いてゐた、丁度通りかゝつた車を呼びとめ四人は車中の人となつた。車內から外を眺めてゐると雨は細い糸を曳いて路上に躍つてゐたなんだか奮い映畫でも見てゐるやうに、……

「菓子と進二を乘せた橇が雪の中をだん〲小さくなつてゆき二人の樂しさうな顏が銀の地平線に消えて行つた」そこで映畫が終り急に館內が明るくなつた。

「實に綺麗ね」

夏枝はうつとり映畫に魔せられたやうに興奮し心持ち頰が上氣してゐた。

嘉男は盜見しながら映畫そのものより夏枝と二人で樂しく並んですわつてゐることに快い息つきと雰圍氣に醉つてゐた。嘉男の胸にも若い青春の血潮が高鳴るのを押へることが出來なかつた、まもなく次の映畫に移つた、一同は又スクリーンに眼をむけた喜劇の日本映畫で何か物足りなかつた。只人々がむやみに笑つてゐるので嘉男もつい引きずられて笑みを洩らした。それよりそばの夏枝の美しさがあたりを威壓してゐるやうに思はれ或ひは誇らしげな氣持さへ湧いて來た。映畫も終つて一同は相るい戶外に吐出れた、暫し急に明るみに出た所爲で眼がちらついて開けられかつたまだ薄暗いとさへ感じるのだつた。雨はいつのまにか上つて所々青空さへ顏をのぞかしてゐた、雨上りの涼しさは尙嘉男の心を浮き〲とさせ憂鬱な氣分は何處にも潛んではゐなかつた。愉快な日曜日只一言につきる。別れて歸宅してから夕飯もすまし考へるともなく晝間の愉しさを今一度思ひ起してみた、そして自分の求めてゐた文學の友「私も詩が好き」獨り口なかで何べんも繰返しやはり自分の求めてゐた友が現はれた。これもこの現在の僕の孤獨を神がお氣付きになられ一人の美しい友を與へてくれたのだ、嘉男は心から神に謝したい心持で一ぱいになつた。夏枝こそ僕が惱み求めてゐた唯一の心の友なのだ。嘉男は以外にも夏枝が詩に趣味を持つてゐるのに自分も早急に上手になつてみたくやたらに詩集を頁をめくつて拾ひ讀みした。嘉男はもう未來を夢見てゐた、樂しく二人が寄りそひ詩を讀んでゐる。夏枝は之も云ふに云はれぬ美しい眸を輝かしぢつと小さい形の整つた耳を傾け聞いてゐる。時々薔薇のやうな情熱の唇がほころび微笑が洩れる。はつと嘉男は我れに返つた、然しうつとりとあたりを見まはしたが、そばに夏枝の姿が何處にも見出せず詩集だけが膝の上に落ちてゐた

「なんだ、夢だつたのか」

焦燥を感じながら膝の詩集に眼をやつた。嬉しさの後にはかならず悲しみあり、樂しい夢を描いてゐたかと思へば急に心が淋しく悲しみがこみ上げて來た。

「夏枝さんと二人で文學が研究出來たらな」

獨言をつぶやきながら樂しい夢を追ひ又も悲しみに涙さへ浮べるのだつた。自分の心に問ふた。「自分は夏枝を文藝の友として求めてゐるのかそれとも戀を感じてしまつたのか……」嘉男の心は亂れた、辛く悲しい、然し悲しく苦しい中にも樂しさがある、そして夢がある。

生田春月の「少年」の一節が浮んでくる。

書棚のうしろでなくこほろぎ
寢もやらで今宵もひと夜
あゝ私の心は何を思ふ
やつぱりあのこと、あの人のこと。

雲仙に歌ふ

加藤金保

白雲池
鴫のかすみの奥に鳥なけば
しらみそめ行く白雲の池
×
絹笠山
かすみこむる絹笠山に春立ちて
ときをり雲の峯にわく見ゆ
×
千々岩海岸
いくさ神花たちばなのかほりよき
中佐の海に朝の陽は映ゆ
×
普賢岳
劍岳の峯の高きに鶯まひて
肥筑の平野をかけまくるなり
×
雲仙道中
今もなほ昔かはらぬ馬やかご
元祿のころを偲びては行く
×
雲仙
雲仙を瑞西湖畔とたゝへたる
幽芳の歌思ひ出すかな
×

支那の新刊書　「第一年」について

大內隆雄

廣告を見ると、「一年來抗戰文藝の記念碑、文藝愛好者への最も新鮮な精神的食糧、學生界の最も優良な國語補充讀物」とあり、內容は小說、報告、通信、戲曲、詩歌等七十篇三十三萬余字を收めてゐる、執筆者には巴金、丁玲、茅盾、郭沫若、張天翼、鄒振鐸、王統照、蕭軍、李輝英、沈西、穆木天、靳以、胡風、艾蕪等五十余人の作家のものゝ書いてある。以下、本書に對して支那で行はれたブックレヴュー◆のまゝ紹介することにする。

これは青年達に推薦するに値ひする好い本である、私は最初から最後まで讀んだが、これは「孤島」の青年への最も優れた最も適した讀物である。

これには一九三七年七月から一九三八年七月までの偉大な文學作品が收めてある。該社で編輯したもので未名書店から刊行された。該社が本書を編選した目的は總序に說明されてゐる。

我々は無數の作者の心血の結晶から、この階段の面貌を代表する佳作を選出した、これには敵人の鏑矢あり、同胞の鮮血あり、前線戰士の鋒鏑あり、後方民衆の吶喊あり、それはまた舊中國の消滅と新中國の萌芽、正義の火の燃燒と侵略者の日に萎縮に趨くことをも指示してゐる、これは抗戰第一年の文藝作品の結果たるのみならず、また新中國建設の第一の哩標でもある」

第二の目的は、「孤島」の青年に對するものである、何故なら、「上海が孤島となり以來文化の中心は內地に移り新聞賣場には麻醉性の讀物が並び文化街には廉價な古本のみとなつた、一種の新鮮な味のある食糧を提供するために我々は毅然としてこの紹介の任務を負はざるを得なかつたさらに、青年が文藝といふこの武器を運用することを學びこの血腥い現實と未來の曙光とを見、舊い生活態度を改變することを希望した」

本書編選の目的はこの二點に重點が置かれた、編選分類の標準はどうか？「第一年」各編の後に主選者の概括的敍述があり取材の標準が知られる。即ち三編に分れてゐて、一は小說、報告、通訊、二は戲曲、三は詩歌である、第一篇の小說、報告、通訊の取材については近仁氏が編選後記に。

「はじめは時間的に配列する積りであつた、しかしこれは極めて困難であつた、たとへば上海抗戰といふ段階では小說部門は全く憐れであつた、南京の失守、台兒莊の勝利、好い材料が仲々見付からない大武漢保衛の作品に至つては一つも見當らなかつた、それでやはり部門の配列によつたしかし時に步兵があつて砲兵がなく、空軍があつて海軍がないといふ風で、結局現在のやうな配列となつた、一方に時間を考へ一方に部門を考へた。」

石靈君の劇本編選後記には取材の標準は一に現實性、二に上演性、三に各方面に觸れたものを重んじたことが說明されてある。編者は六十余篇の一幕物を讀み十一篇を取つて「第一年」の脚本の收穫としたのであつた。

詩歌に關してはやはり抗戰の過程に照して編選され、民族の自由解放を求める戰爭をつかみ、赤い一線を描き上げようとした、しかし抗戰の過程に、時には適當した材料の見當らぬのがあり「脫節」となつてゐる、これは白曙君の詩歌編後記に詳細に記されてゐる。

知識饑饉を感じてゐる「孤島」の血氣ある文藝を愛好する青年はぜひ本書を讀むべきである。本書の缺點は材料が餘りに多くて、相當のものが捨てられてゐることである。なほ大きな刊行物からのみ材料が取られてゐるのも缺陷であらう。

附錄に茅盾の「抗戰文藝一年の回顧」がある。また注目すべきである、（因みにこの批評は『文藝新潮』創刊號所載のものである。）

學藝消息

△新井翠吉氏　一年餘の豫定で吉林に轉住することゝなつた

△山口愼一氏　廿五日滿洲學會で「最近の上海文化界の狀態」の題下に講演する

書架

本欄紹介の要望の新刊は本社[illegible]部宛お送付相成度し（係）

△蜜蜂界（二月號）（愛知縣中島郡奧町、蜜蜂界社、十七錢）

獄死

萩田鄉童

日に二度の高粱飯
そして幾度かの訊問に
殘した妻子が戀しくも
思ふ存分喰ひたくも
思ふ存分叫びたくも
それの出來ない囚人が
永き三十幾年の己が身を
己が身を!己が手で!
總ての希ひを殘した儘に
人々の目覺める七時頃!
絕えた!絕えた!獄中で
死が判つたとて……來る者
走り來る者、醫者!看守!
何時になつても身寄の者は來ない
それで!それで!
亡人は滿足するのか?
君は滿足するのか?
私はその場を眺め
如何に罪重きとて……
なんでその人を恨めよう
君の罰は消えたんだよ!
御覽!御覽よ!
赤いインクが消えたんだよ!
しかし!しかし!
果して君はそれで滿足するのか…
そうだ!そうだ!
今日は佛滅だつたね
私はもう君のことは忘れるよ
君のことを思ひ出すと
充分に食も出來ず眠れもしない。
噫々!見なきや良かつた
しかし私は見なければならない部屋に居たんだよ!
馬占山が悪いんじやないよ!
張學良が悪いんだよ!
私達の夢が惡かつたんだよ!
噫々!忘れよう!忘れよう!
―一六、二、十九―

バリゲ手帖

近來の佳作

―牛島春子「九日先生」（「モダン滿洲」二月號）―

これはこの作者近來の佳作と言へよう。またこの作者の斯うした方面への才能を見せた一作でもある。夫は北滿の或る縣で副縣長をしてゐる、そこへ內地から國民高等學校の副校長として一人の老中尉が乘り込んで來る。仲々の精神家で、日本魂で滿人青年たちを鍛へ上げると大いに頑張る。其滑稽でしかも悲壯な姿が飄逸とペーソスとを混へて巧みに描かれてゐる。作中の「私」との間に起る氣持の交渉もはつきり描かれてゐる。學校の記念日に夫妻が招待される場面など仲々いゝ味を持つてゐる。

この作者曾つては妙にイデオロギーの殘滓を見せたやうであつたが、この作に至つてそのやうなものはすつかり淸算されてゐる。これは作者が身を以てつかんだ一つの日本人のタイプ、しかも現在滿洲國に立ち働いてゐる人間のタイプに違ひない。ひろく一讀を奬めたいと思ふ（御垣衛士）

小兒科專門
太田医院
新京神社南横
電③3839

齒磨スモカ
タバコのみの
タバコ通と御自慢ぢやがスモカ無しでは通とはいはれませぬぞ
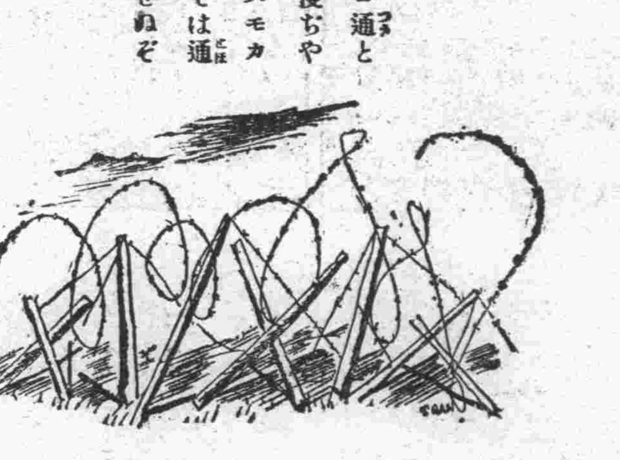
煙草化粧品藥店ニアリ
997
大阪西淀川區御幣島町　株式會社壽毛加社

入院隨時
産科、婦人科增設
婦人科 花柳病科　女醫　松井鶴子
肥後医院
內科 小兒科　院長　肥後弘子
新京ダイヤ街老松町一ノ六（大同日通）
電話 三―五七〇九番 三―二三三九番

たみ
山村畳店
西七馬路領事館西側
電話②二二七九番

新鮮果物
先づ新鮮な果物はコドノに御下命を

祝甲新京キネマ前
コドノ
③一九七五

上原敏快調!!
果然素晴しい人氣!
妻戀以來の大傑作です（ぐらも賞）
俺は船乘り
ポリドール特約店
PO・二九一A

毛生ホルモン・コレステリン配合
毛髮のクレンジング香油

★石鹼・シヤンプー等の常用は度數が過ると遊離アルカリの作用で毛根の組織を破壞し著しい頭髮障害を起します
★金鶴髮出し香油は毛髮中の塵埃・フケ等を吸着し拭き取つて淸掃された毛根に强力な養毛素を補給し毛髮美を永久に保たせます
金鶴 髮出し 香油
.35 .50
本舖 株式會社野村商店

効めで賣れる
小松痔の藥
内痔
肛門の內部が惡い痔です。これには、痔核の內部が腫れ破れ出血するもの、肛門內部の痛痒いもの、肛門痔瘻、痔出血等がその主な症狀です。これの危險な事は、潰瘍部に、化膿菌其他の病原菌の付着する事です。是等の症狀にはその効果の定評ある、小松痔退痒藥を挿入するのが推奬されてゐます。小松の優れた殺菌、收斂、鎭痛の諸作用は痔患者に遺憾なく滿足を與へます。
外痔
肛門外部に症狀の認められる痔です。疣痔、腫れ痔、裂れ痔、脫肛、痔瘻等です。この中で脫肛と痔瘻は肛門內部にも其の症狀があるものです。其他、肛門の周りのタヾレる爛れ痔、肛門附近が一體に腫れ上る肛門周圍炎等には、小松痔退膏を貼用して下さい。古くから、ちには小松と定評のある小松痔退膏です。必ずや患者を滿足せしめる事と信じます。製價は廿錢より全國藥店百貨店藥品部にあります。
小松痔退膏
Z―D―6
無代進呈
痔を治すには、先づ、痔とは、ドンナ病氣であるかを正しく認識するのが一番の近道です下記へハガキでお申込になれば、痔の原因、種類、療法を詳述した實本を無代で進呈致します。
發賣元　Ⓚ　株式會社　玉置商店　東京市日本橋區本町一丁目

森永ミルクキヤラメル
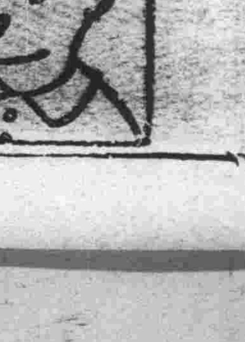
元氣な僕等の一番なかよし

頭腦を明快にする 三大要素

徹夜の勉强も、かうすれば 疲れない科學的の頭腦强壯法

愈々試驗シーズンに入つた昨今、受驗生の努力は傍の眼にも涙ぐましい程でありますが、試驗必勝の基礎的條件は身體の健全、殊に頭腦の明快にあるのですから、此の點をよく慮つて適度の休養をとり、身心の疲勞回復に努めることが最も肝要であります。其のうちでも特に大切なのは

◇…**睡眠** で、これが腦の保健に如何に必要であるかは、僅か一晩寢不足しただけでも、其の翌日は頭がボンヤリしたり、記憶力が鈍つたりすることによつてもわかりませう。

ところが皮肉にも受驗生中に案外此の不眠に惱まされる者が多いのです。それは勉强のための神經の緊張と運動不足とが最大原因で、神經が昂ぶると共に便秘するからです。便秘すると頭が重く頭痛、眩暈を感じ、便秘が引き起る樣々な病氣の原因となりますので、受驗生には便秘は大の禁物です。

これが手當として、不眠には催眠劑、◇…**便秘** には下劑が用ひられて居りますが、催眠劑は連用すると副作用のため中毒する嫌ひがあります。又下劑にしても習慣性になりますから、かゝる場合には今日の醫學では適用しません。

ところが面白いことにはヴィタミンBを連用すると、運動神經の疲れをいやすと同時に、官能的神經のスランプを回復させ、胃腸を丈夫にして睡眠と便通と榮養との健康上の三大要素が得られることが實際的に確認せられて、之を最も多量に含む若素(わかもと)がスポーツマンや受驗生の間に、異常な歡迎をうけつゝあります。

然しこの若素(わかもと)の特長は、單に一種や二種の榮養素を含むといふ貧弱な點にあるのではなく、更に腦神經に効があるグリコーゲン等々其他十數種の貴重な榮養素並に胃腸の機能を昂め、新陳代謝を活潑にする等の作用ある酵素等をも夥しく含んでゐて、これ等を身體に補給して綜合的◇…**効果** を得さしめるといふ獨自な點にあるのであります。それだけに之を服用すれば、自然に快い便通と安眠が得られる結果、頭腦が明快になるは勿論、體力も增し、身體その物も根本から丈夫になりますから、容易に試驗の難關が突破出來るのも當然です。

幼兒の便

赤ちやんが綠便や粘液便を出す場合に消化不良あるひは乳兒脚氣を疑つてみるのは當然ですが、只それだけで哺乳を制限したり、絶食させたりして、榮養を衰へさせるのは大變危險です。單に便の狀態が變つただけで、體重の減少が見えない場合には、食餌を制限すべきでないといふのが、今日の醫學の常識です。

一時綠便や粘液便でも、確かに健康狀態ではありませんから、この場合には若素(わかもと)を哺育料に混ぜてのませておきます。さうすれば消化管の衰弱を防ぐばかりでなく、榮養の不全をも補ひますから、消化不良や乳兒脚氣があつても安全に經過することが出來ます。

油斷出來ない 受驗勉强の過勞

★放つておくと、神經衰弱や結核等の難病に罹ります

小學校における準備教育が問題になりましてから、既に七八年にもなりますが、今尚試驗地獄は緩和されてゐない樣です。

從つて受驗勉强にはどうしても無理が伴ひ勝ちで、心身の過勞から恐ろしい病氣を惹起し、中途で挫折したり、折角試驗には通り乍ら通學出來ないといふ樣な悲慘事が多いのであります。

此の勉强の過勞から來る病氣で一番多いのは、神經衰弱と結核で、殊に神經衰弱は最も多く、程度の差こそあれ受驗生の

◇**殆** んど凡てはこれに罹つてゐると言つても過言でない程で、昂進すると單に根氣がなくなるとか、記憶力が衰へるとかの精神的障碍のみに止まらず、肉體的にも食慾不振、便秘、倦怠頭痛、不眠等の障碍が生じます。

これで見ても解ります通り神經衰弱は胃腸と非常に密接な關係があつて、中には胃腸障碍其の物が神經衰弱の原因になつてゐる場合もあります。從つて從來は臭剤やブローム劑などのやうに腦神經治療のみを目的とする對症藥では、完全な効果が望めなかつたのも無理からぬ次第ですが、近頃では若素(わかもと)を用ひることによつて

◇**理** 想に近い綜合効果が得られる樣になりました。

それは此の藥がヘーフェといふ藥用菌を主成分とし、之に貴重な有益菌を綜合したもので、貴重な榮養素、例へばフイチン、レチチンなどと同樣の有機性の燐化合物を夥しく含んでゐて、直接に腦神經に榮養を補給する一方、胃腸の機能を昂め、便通をととのへ、消化をよくし、榮養狀態を一變せしめる等の、言はば原因療法としての効果があるからです。

其の上此の藥には結核菌に對する身體の抵抗力を强めるヴィタミンA及びD、エネルギーの源泉たるヴィタミンBを始め凡そ健康上必要な榮養素は殆ど洩れなく網羅されて居りますので、これが

◇**連** 用は單に神經衰弱の豫防治療に役立つといふに止まらず、期せずして結核その他の病氣の豫防にもなり、過勞から體力の衰退し勝ちな受驗生には特にお奬めしたい藥であります。

この若素(わかもと)は東京市芝公園大門(わかもと本舗榮養と育兒の會(振替東京一七〇〇〇番)から三百錠入、千錠入、粉末九〇瓦入、二七〇瓦入等があり、一日分僅々五六錢で濟みます。滿洲、中華民國各地藥店でも取次ぎ販賣して居ります。

試驗の無理から 神經衰弱に惱む

(廣島)　南條修

私の學校は醫學校でありまして、一週に二三日は實習がありますが、ある日しやがんで仕事をして居て直ぐ立ちますと、目まひがしました。それが二ケ月程續きましたが、原因は臨時試驗に無理をしたためだと思ひます。試驗中は夜は十時頃まで、朝は三時頃から一生懸命勉强致しました。當時胃腸を惡つてゐたゝめに腦神經衰弱を起したのであります。目まひがして記憶力が減じ、見るもの聞くもの皆腹が立つて、氣が早くなりました。とにかく本試驗が近づくものですから校醫の松井先生に診察を受けましたところが、これは神經衰弱だと云はれました。同室の友達が「錠劑わかもと」が良いと教へて呉れましたので、早速藥屋で買つて服みました。するとお腹が良く空き、目まひがなくなり、體も肥えて行きました。病氣中は食事がおいしくなく體重は本校の標準より一、三キロも減つてゐたのが、病氣の輕快につれて體も立派になり、今では標準よりも增しましたので大變喜んで居ります。

國都醫院案內
本欄一手取扱 滿洲國通信社

順天医院 外科・產婦人科・レントゲン科 入院室完備 院長 醫學博士 小濱茂經 新京驛前 電3・三九〇(受付) 3・三六七七(院宅)

田島医院 產科 婦人科 女醫 田島靜子 新京興安大路四一 電2・二六〇七番

歯科 早川醫院 外科 レントゲン設備 錦町二丁目七 電話3・三二九六番

知識眼科 眼科專門 (入院隨意) 醫學士 知識吉彥 新京大和通り 電3・六六四六番

同仁医院 皮膚科・泌尿科・性病科 醫學博士 市橋貞三 富士町二丁目 電3・二六〇六番

林歯科醫院 歯科 林久仁雄 學習胡同二〇

小兒科 長春醫院 院長 德丸スガ 入院隨意・往診應需 新京神社ノスグ前 電3・六二四一番

三井耳鼻科 耳鼻咽喉科專門 醫學博士 三井忠 新京電々會社裏通 電②四八八五番

興安病院 內科、小兒科、外科、性病科、產科、X線科、物療科、產婦人科 院長 醫學博士 吉田秀雄 興安大路興亞街角 電話代表②五九一一

小兒科 淺井醫院 入院隨意 新京興智路六一六 興安通郵便局ノ北へ約半丁 電2・一六〇五番

大森医院 一般外科 內臟外科 痔疾性病 新京永樂町二丁目 電3・四七四三番

深町医院 皮膚泌尿器科・性病科 內科小兒科・外科 耳鼻咽喉科・齒科・婦人科 レントゲン科・物療科 院長 醫學博士 深町穗積 八島通 電(3)六六六八・三五四一・二七〇五番

豐樂堂医院 專門 皮膚病科 性病科 花柳 肛門 豐樂路公設市場入口 電2・三二九七番

中市医院 婦人科 花柳病科 內科 (入院隨意・往診) 新京錦國病院東門前 電3・三九〇二番

康德医院 產科 婦人科 花柳病科 內科 吉野町四丁目廿一 女醫 桑田すぎ 病室完備 入院往診隨意 電3・五三九七番

森宮医院 內科・小兒科專門 往診隨時 院長 中島信之 鍜允子 吉野町一ノ一三 電話3・二五二〇番

吉野医院 小兒科專門 レントゲン科 入院隨意 新京神社南角 電3・五二四三

沖津医院 產婦人科 外科性病 醫學博士 沖津夏 新京室町二ノ一三 電話(3)五六八九番

浜田医院 內科、外科 花柳病科 皮膚科 新京三笠町一ノ二六 (名古屋ホテル前) 電話三—二八七三番

中野医院 內科・外科・眼科 皮膚・性病科 興安大路ガス會社南 (東平街バス停留所前) 電話2・一七〇一番

山崎齒科 レントゲン設備 中央通兒玉公園前 電3・五八〇三番

折島医院 內科、小兒科 新京特別市百濼街五一七 (民生部裏) 電話二—三二〇八番

畑医院 內科 性病科 產婦人科 主 畑基 新京新發屯醫樂路センテカル南隣 (入院隨時) 電③一二二〇番

緑医院 內科 小兒科 (入院ノ設備アリマス) 醫學士 住吉勝也 長春大街三〇二號 電話②五一〇一番 ②五一〇二番

肥後医院 產婦人科 花柳病科 小外科 內科 小兒科 院長 肥後弘子 女醫 小野浦子 入院往診隨意 ダイヤ街老松町朝日通 電3・五七〇九番 3・二三二九番 松元千代

長岡医院 皮膚病科 性病科 外科 專門 新京朝日路二〇四 憲兵隊東隣 電話②三〇二九

外科性病 上山醫院 院長 醫學士 上山源六 朝日通二十一番地 (入院隨時) 電3・五七九五番

堀山医院 產科 婦人科 產婆派遣 院長 堀山研作 入院隨意 新京蓬萊町一ノ一 電話(三)三一八〇番

養生醫院 內科・小兒科・產科 婦人科・物療科 院長 河野五百里 (記念公會堂前) 電3・三一七一番

佐野齒科醫院 佐野專一 齒科 日本橋通り新京ビル (日滿百貨店二階) 電話三—三七三二番

太田医院 小兒科專門 入院隨意 新京神社南隣 電3・三八三九

鈴木病院 產科 婦人科 入院隨時 (病室完備) 醫學博士 鈴木紀 新京清和街七〇二 電2・一八八七番

植医院 小兒科・內科 花柳病科 病室完備 興安大路二一五 電2・一九九八番

三谷医院 呼吸器科 胃腸病科 レントゲン科 入院隨意 新京崇智路一〇八 電2・四八六九番

松本医院 泌尿生殖器病科 皮膚病科 內科 醫學士 內海亨二 肛門病科 小兒科 院長 松本要太郎 (入院隨意往診應需) 日本橋郵便局前 電話3・三七五六番

國產最高級 セーロン種
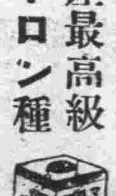
アルマ紅茶
販賣店 大石茶舖
祝町二丁目(太子堂前) 電話3・六四二七番

割烹陶磁器
金龍洋行
陶器と漆器
日田の漆器
京都 清水燒
有田 香蘭燒
新京豐樂路六〇二
電話②三二八一番

印刷と帳簿
雙發
平版、オフセット印刷
和洋式帳簿製造
紙型、銅凸版引受
活字鑄造販賣
合資會社 雙發洋行印刷部
新京日本橋通七十四番地
電話 營業部③三八二三番 工場③二八三四番

大連市主催
於第四回味噌醬油品評会
名譽賞 受領
大連 丸辰醬油會社

病室完備
內科 性病科
花柳病科
肛門病科
入院隨意
筈元(ハズモト)醫院
新京ダイヤ街老松町
電話③五六二六番

待望の解氷期來る
活氣付く土建界
昨年を突破する景氣を豫想
唯一つの惱み資材難

力强よいハンマーの響きに建設行進譜が巷に奏でられる解氷期の訪れも幾旬の後に迫つた、一年を半年で送らうと言ふ滿洲の土建業者にとつては**待望**の春の訪れである、早くも業界は日ならずして訪れる活動期の準備に大童となつてゐるがこれ等土建工事の開始は業界のみならず街の人達にも待たれたものである、それが街の景氣に大きな關係を持つからで、土建景氣の反響に人々の神經は鋭敏に働くのである、今年の國都土建界は果して街の人々に期待される景氣をもたらすものであらうか、滿洲建國以來國都は土建景氣に惠まれて延びて來た、例年の統計が示す如く最近の全滿に於ける施工々事は昭和八年度一億六千萬圓、同九年度一億五千萬圓、同十年度一億四千萬圓同十一年度一億六千萬圓、十三年度二億九千萬圓と昨年度の如きは過去五ヶ年の**記録**をはるかに突破するすばらしい發展であつたが、本年度は？まだ諸官廳、特殊會社の豫算が出揃つてゐないため正確な數字を掲げることは困難であるが、土建協會では約三億五千萬圓と見てゐる、滿洲國の力强い發展の情勢を如實に物語つて餘りあるものであらうかうした躍進的發展は一に産業五ヶ年計畫の反映するところであると言はれてゐるが、本年以降昭和十五、十六年の向ふ三ヶ年間はこの業界の最高潮期と豫想されてゐるのである、一方顧みて國都の業界を眺めると土建協會の調査による昨年度の市内に於ける實施工事は土木工事が二百六十五件、工費百九十一萬六千三百四十六圓、建築工事が千二百件、工費三千八百六十七萬七千七百二十五圓、計千四百六十五件、工費四千十五萬百三十五圓でその內譯は

◇滿鐵關係＝工事事務所百二十八件、二十四萬七千四百八十六圓▲工務區百七件、九萬八千百五十七圓

◇滿洲國關係＝需品局百十九件、三百八十五萬七千八百圓▲特別市公署百四十一件、八十三萬八千五百六十二圓▲國都建設局百十五件、八十七萬二千八百二十四圓▲交通部一件、四十四萬五千四百圓▲其の他六百二十三件、七百七十二萬九千五百二十四圓

◇特殊會社及民間＝電々二十二件、十四萬七千四百圓▲電業十七件、二十萬二千二百四十二件▲滿炭、四十六件、百二萬四千九十六圓▲房產會社十四件、二百九十四萬二千百四十圓▲滿拓二件七十七萬八千七百八十五圓▲其の他十一件、五十三萬六百七十八圓▲純民間七百二十件、二千七百十六萬九千百六圓

となつてゐる、さらに右の內十萬圓以上の工事は（括弧內は工事費）

◇需品局關係＝建國大學其の他新築第二期工事（一一三〇〇〇〇圓）協和會館（一六四・〇〇〇圓）印刷工廠（六二二・〇〇〇圓）大陸科學院々長研究室其他工事（一三三・五〇〇圓）衞生技術廠（一〇七・〇〇〇圓）第十二廳舍（一九二・〇〇〇圓）第十三廳舍（一九三・〇〇〇圓）新宮廷府造營工事（一一六六・五〇〇圓）

◇房產會社關係＝南湖附近第五政府代用官舍四件（一九四八・〇〇〇圓）義和路社宅（一〇〇・五〇〇圓）

◇滿炭關係＝社宅十三棟新築工事及び本社煖房裝置工事三件（四二三・〇五三圓）

◇合成燃料會社＝職員社宅及び獨身寮工事（二五七・四〇〇圓）

◇滿洲製糖會社＝新京工場新築工事四（二〇・〇〇〇圓）

以上十八件でこれ等統計に現はれた多くは住宅建築によつて占められ國都の膨脹發展と共に住宅はどし／＼建築されてゐる、にも拘らず尙住宅難が巷に滿ち家賃は益々昂騰の氣配を示し深刻な世相を描き出して、これが統制に當局は頭を惱ましてゐるのが現實の事態である、かゝる住宅難は必然的に緩和への道を辿り建設となつて現れ、また全滿工事の施工々事にも影響する結果本年度は昨年度の四千萬圓を拔いて少くも五千萬を下らぬと見られてゐるのであるが、本年一月中に於ける首都建築工場料が認可した建築工事に於ても既に二十四件、三十六棟百五十戶、延坪數三萬二千九百八十九平方米八二五、工事費七十九萬六千六百六十圓（いづれも民間工事）となつてをり、以來申込みは續々**提出**されつゝある活況にあり、五千萬圓の工事費は單なる架空の數字ではなからう、さらに昨年度に於ける工事中のものにして工事中止のもの及び十月以降の結氷期に入つて認可された工事は解氷期に待期の姿勢にあり、本年度の國都土建界こそ正に期待されて然るべきである、そして住宅難緩和へ拍車をかけ土建景氣の波は巷に溢れるとも思はれるのであるが、然しかうした力强い建設行進に一寸待つたと大手をひろげて行方を阻むものに資材難と言ふ大きな問題が横はつてゐる、殊に現下の資材配給状況に於ては躍進的發展途上の建築に對してその需用を滿すことは到底不可能とされ民間側建築の如きはむしろ悲觀に近いものがあるが、時代のもたらす如何とも成し難い惱みである、隨つて豫想工事のどの程度まで資材が滿たされるかに土建景氣の重點は置かれるのである、それにしても國都の住宅難緩和は現下の實情に於ては**絶望**と見られ遠い將來に俟つのほかなく、家賃統制の問題は一段と重要性を加へるものであり延びんとして延び切れぬ延び行くものに與へられた大きな惱み、また國都の僞りなき現實の姿である

今日ぞ排共大會
全市民よ擧げて集れ

歐亞をつなぐ防共鐵壁樞軸に愈よ我が滿洲帝國もハンガリー王國と共に正式に參加することゝなり、これが調印は二十四日新京及びブタペストで同時刻を期して行はれるが、この日滿洲帝國協和會主催の世界防共協定加盟排共大會は三千萬民衆あげて擧行せられ、排共の嵐を全國に捲起すことゝなつてゐるが、國都新京では首都本部主催のもとに協和會分會、各種團體、學校を網羅して午後一時より協和會館に於ける排共大會を始め、引續き大同廣場より勇壯なる軍樂隊を先頭に全員で市中排共行進を行ひ全市を擧げて協定加盟祝賀と排共の氣勢を擧げることゝなつてゐる

果然眞性ペスト
河島氏未亡人に斷案

既報＝千早醫院に隔離中の河島氏未亡人仁子さんの容態は高熱を持續して頗る憂慮されてゐたが、二十三日午後四時『眞性ペスト』と決定した。即ち二十二日未明より發熱して容態急變するや宮城衞生試驗所長及び安部院長は同醫院內で仁子さんの血液により愼重試驗中であつたが、その結果眞性ペストと不幸な斷案は下され、新患者は一人も出ないと不眠不休の防疫陣の活躍も酬はれず、こゝに新患者一名を出すに至つた、しかしこれも來るべきものが來たとも言ふべき止むなきもので當局に於ても萬一のかくあるべきを考慮治療にまた防疫に遺憾なきを期して幸ひに他の隔離患者には何等の影響もなく今後異狀ない限り河島一家を除く二十六名の隔離者は豫定十日間を終る二十八日に隔離解除の豫定である、しかし悲しみの河島氏令息令孃は未亡人の眞性ペストと決定した二十三日よりさらに向ふ十日間隔離することゝなつた

鼠一匹騷動
泰山鳴動以上

市民のペストに對する神經は頗る鋭敏となつて一匹の鼠にも注目されるに至り、泰山鳴動鼠一匹ではないが、二十三日午前十一時頃義和路第一代用官舍某氏宅から白菊町派出所の首警防疫本部に「只今私の家に鼠が一匹死んで居ました」と屆けて來た、常のことならたかゞ鼠一匹と言ふところであるが、時が時、ペストと鼠の因果關係から放つてもおけぬと、防疫本部に於ては早速死んだ一匹の鼠を衞生技術廠に持參して試驗することゝなつた

春雨來る
昨日最高二度七

昨日國都の最高氣溫は午後四時十分プラス二度七分、街吹く風は春の香りをふんだんに運んで、所々には名物の砂塵りさへ上る暖かさ、オーバー無しで身軀に伸びきつた人々が午後の舗道に氾濫したが、夕方になると軟かい綿雪がうつすらと路上を白く覆つたと思つたらやがて今年初めての春雨と變つて、湯屋歸りの美しい素足が朱塗の下駄に乘つて春泥をふみ「春雨ぢや濡れて行かう」と言ふところ、さすが新京の春雨は濡れてゆくほど暖かではないので倘ましくも美しい情景は見受けられない代りに雨傘姿がチラホラしてゐた

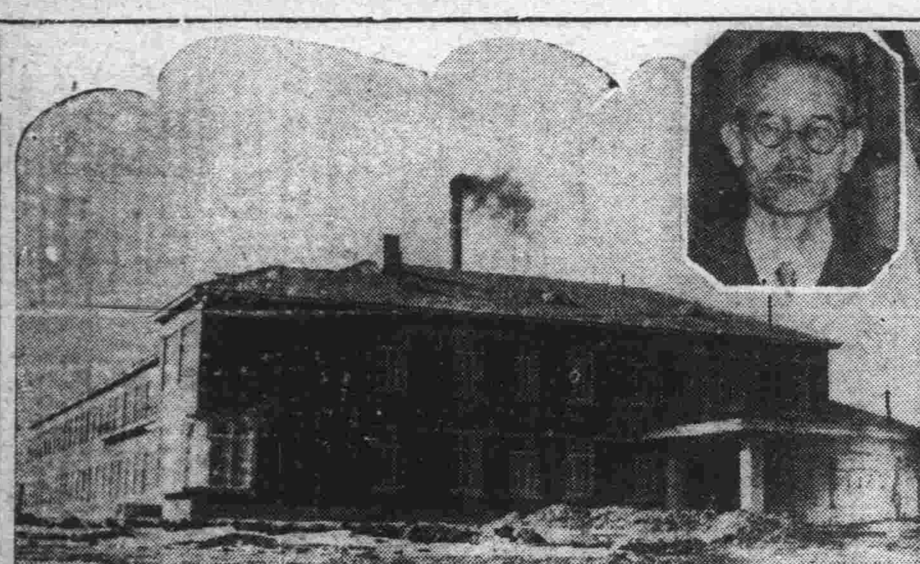

新京保養院竣工
滿鐵創立三十周年記念
三月十一日開院式を擧行

國家の中堅たる青年層を蝕む亡國病撲滅を目ざし、滿鐵が會社創立三十周年記念事業の一として工費四十萬圓を投じ新京郊外孟家屯に新設中の新京保養院は此の程全工程を完了し三月十一日を期し盛大なる開院式を擧行する運びとなつた、同保養院は五萬坪の廣大なる地域を擁し、都會の噪音と汚染した惡空氣から解放された一望千里遮ぎるものなき田園の眞只中に位し、地階を加へて四層樓の病舍は大衆本位の病床百、手術室、試驗室消毒室、調理室、看護婦寄宿舍等世界に誇る醫術日本の精粹を網羅して剩さず、加ふるに院長には歐米斯界を視察して最近歸社した權威佐々虎雄博士を配し、その內容に於ては滿洲一を誇る亡國病撲滅の殿堂である、地域內には鬱蒼たるニレの古木あり、池あり自然の風致掬すべきものがあるが、更に手を加へて廣大なる畑地を利用して新鮮なるトマトを作り、草花を播種して入院患者にサービスしやうと小野寺庶務長は抱負の一端を語つてゐた、なほ保養院では差當り付添婦二十名を至急募集するが希望者は履歴書を添へ庶務係へ申込まれたいと

【寫眞は竣功した新京保養院と佐々院長】

大房身原頭早くも
春競馬調教瀨り
遊佐馬政局長を迎へハリキル

國都の曠野には早い暖流の洗禮を受けて足並早い春への急旋回である、春を待つ大房身邊にはまだ若草の芽生こそないが〃春競馬近づく〃のゴングには**大地**は微笑み、既にダービーを狙ふ競馬の調教が開始された、思へば華やかな春競馬への序曲である、國營改組新京賽馬第二年度は昭和の曲垣遊佐馬政局長を迎へ大陸産馬開發の一段階として各方面より期待をかけられてゐる通り、意義あるる賽馬指針の一過程をなすものとして愛馬進軍歌の伴奏裡に華やかなハリキリ競馬を豫想されてゐる、本年度春季抽籤馬は滿畜快心の提供であつて新京賽馬へ九十頭のお目見得となつた、古抽呼馬と合せてナント三百餘頭の出馬である、春抽は馬格對等の粒揃ひであると言はれてゐるから早くも春抽の調教に興味をかけてゐるものはファンのみではない、往年滿洲馬に對する重量の問題が論議され競走馬に對する生命等を識者間に**云々**されてゐたが、當局者の理解成つて本年度より競走馬負擔重量の改正が決定された模樣である、これによると從來一勝馬を以つて一キロの增加負擔となつてゐたのであるが、今度は獲得賞金額をもつて標準となつた、この新規定によると呼馬は七百圓を以つて一キロの增量、抽籤馬は五百圓を以つて一キロ增量といふのである、勿論この規定は溯及的なものであるから往年重量苦にある馬が再び浮び上つて颯爽たる活躍を期待されないでもない、新京賽馬場の話によるとこの改正によつて多い馬で七、八キロの減少となり平均二、三キロの減少となると云れてゐる、ファンはまたこゝに大きな疑問符を投げられた譯である、いやはや馬券工作も容易でない、賞金高の研究こそ來るべき競馬へのバロメーターとなるわけで、ファンの心臟もまた一つの異變となつたのである

待望の繫駕競走は馬場の都合で秋の第一次へ延引する樣であるが本年度より一般賞金の增額、治安部大臣賞の一札がプログラムに載つた、これは日本の農林大臣賞典競馬に匹適するものである、斯樣な調子で今年こそ全面的に於て最も活氣ある競馬を期待されてゐる

（寫眞は大房身で）

正直運轉手
豆タクの忘れ物

國產タク運轉手韓仙富君（二九）は二十二日午後十一時頃三中井百貨店前から軍人を乘せ陸軍病院に送り、駐車場に歸り車內を點檢したところ、シートの上に現金九百圓と高級寫眞機の入つた鞄を發見豆タク事務所を通じ二十三日早朝新京憲兵分隊に屆出たが落主は陸軍病院附准尉渡邊一雄氏で歸宅してから氣付き順天署に屆出てあつたものと判明、早速事務所を通じて韓君に謝禮金を贈つたが「お客樣が置忘れたものを屆けるのは當然だ」と韓君は受取らず聞く人々を感心させてゐる

春日町小火

廿三日午後三時半頃鐵道北春日町二ノ二木村商岩間甲斐之助方階下天井と二階床下の間から出火大事に至らんとしたが家人の發見が早く急遽出動した祝町分駐所の活動によつて天井の一部を燒失して鎭火した、損害は僅少、原因は漏電と見られてゐる

オーバー盜る

市內清明街四〇八佐藤義明氏は二十二日午前八時から同十一時に至る間中央郵政局休憩室內に掛けて置いたオーバー一着（價格五十圓）を何者かに竊取され二十三日中央通署に屆け出た

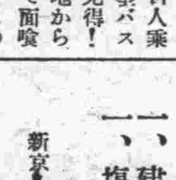

「滿洲からの注文で百人乘りの大型バスが御目見得！」との內地からの報導で面喰つてゐる鐵道監察官、どこの會社が注文したのやらサッパリ判らぬが、どこかの個人會社で注文したのではないかと思つてゐる、滿洲には北公司といふのもないし」と狐につまゝれたやうな面持▲管さんは鐵道省の自動車課長から關東軍の招聘で來滿したゞけに自動車のことについては精通してゐる人だが▲バスの運行不圓滑の聲をチョイ／＼聞く度に「今暫らくの辛捧だよ、もう新車がくるから…」とバス會社の社員の樣に大いに辯解してその好人物振りを發揮してゐる

けふの天氣　南の風曇り一時小雪後晴れ
きのふ氣溫　最高　一度　最低零下一二度八

第二回決算公告
貸借對照表　康德五年十二月卅一日現在

資產	
未拂込株金	一、五〇〇、〇〇〇・〇〇
現金	六、二九一・四九
郵政振替儲金	二一、六六九・〇八
銀行預金	二九三、三三五・一四
貸付金	四五八、六六二・三六
有價證券	一、一六八、八四五・〇〇
不動產	一六六、三〇〇・六六
什器	二六、三七五・六二
代理店貸	八五〇・九一
假拂金	三、七〇九・四四
借家敷金	四〇〇・〇〇
定款第二十九條に依る資產振替額	一八一、〇〇〇・〇〇
合計	三、八三七、四三九・七一

負債	
株金	三、〇〇〇、〇〇〇・〇〇
法定準備金	一、五〇〇・〇〇
責任準備金	五一九、三三〇・九九
特別危險準備金	三、六六一・一一
保險契約利益配當準備金	一八三、一四七・九九
支拂備金	二〇、五〇〇・〇〇
從業員退職慰勞準備金	三、五四三・〇〇
代理店借	四〇・五五
假受金	三一、二二五・五五
從業員身元保證金	三三、四九九・五三
未經過諸利息	二、九二〇・一四
純益金	四九、三四一・四四
合計	三、八三七、四三九・七一

康德六年二月二十三日
滿洲生命保險株式會社
理事長　高橋康順
常務理事　大原萬壽雄
理事　玉木爲三郎
理事　李明遠
監事　三浦義道
監事　方煜恩

邦文タイピスト一名募集
一、內地人女子にして市內に確實なる保證人一名を有する方
一、成るべく日本タイプ經驗者の方
一、自筆履歴書持參の上左記面會時間中に本人來社の事
面會時間（二月二十七日 二月二十八日）午前十時より午後四時
新京特別市清和街第一〇一號
株式會社東亞興業　新京出張所
電話（2）四九三五番

女子從業員增員急募
一、女會計係（高女卒業程度）二名
一、女庶務係（同）二名
一、女接客係（小學卒業程度）五名
一、掃除婦　但年齡を問はず　一名
一、面會日時　二十五日正午より
履歴書携帶本人來談
豊樂劇場　電話（2）一四四五番

求貸又は賣住宅
一、建坪　四十坪乃至五六十坪程度二戶
一、場所　大同廣場を中心として東大經路、南白山公園、西興安街、北新發路を希望するも多少相異可
新京長島通ミクニホテル卅二號　小川
（不在の時はホテル玄關迄御報迄ふ）
電話本局（2）五五二二、二四四九番　一四一〇、二三六八

校長　貴族院議員　正四位勳三等　沖貞男
中野高等無線電信學校
東京市中野區江古田・電話中野三二二二・三九七三

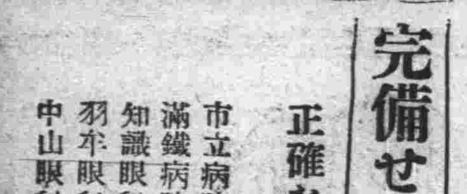

完備せる眼鏡店
正確なる眼鏡は弊店より
市立病院眼科
滿鐵病院眼科
知識眼科醫院
羽牟眼科醫院
中山眼科醫院
御指定
清眼堂
吉野町二丁目　電③二三二九番

內科　小兒科
杏林堂醫院
中島信之
帝國女子醫學士　鍜允子
往診應需
新京吉野町一ノ二三　電話（3）二五二〇番

技術優秀
タケヤ靴店
三笠町二ノ一　電3五二三六

岩手縣人に告ぐ
左記の通り總會並に懇親會相催し候間奮つて御出席被下度候
一、日時　二月二十五日午後六時
一、場所　國都飯店
一、會費　參圓
追て名簿作成に付未入會者及異動者は原籍、現住所、勤務先、氏名御一報願上候
新京永樂町三丁目二十六番地三友社內
岩手縣人會

小切手紛失無効廣告
左記小切手紛失に付き以後無效とす
一、滿洲興業銀行新京南廣場支店
一、參百參拾壹圓拾錢也
一、一八八九九番
一、日付　康德六年二月十七日
泰和洋行　森山弘重振出

酒格・売行き共に正一位
富久娘
灘・花木本家

ランドセル
豊富陳列

學習院型　ランドセル
高級　女學生用　手提カバン
カバンの專門店
吉野町銀座キネマ前　祝町二丁目
大一カバン店
大一カバン店附屬工場
修理奉仕券付き

若殿膝栗毛

(二百七十一)

中川雨之助 作
竹 一郎 畫

いやな使

「坊やの名は、何といふ」
「神谷源之助」
小兒は臆する色もなく答へた。そして凛々しい目で、ヂツと三人を見廻した。
「うむ。源次郎の伜で源之助か……なか〳〵賢さうだ、コレ坊や、お母さまはおゐでか」
「はい、家におゐでなさる」
「お父上は……？」
「殿さまの御用で、旅へおいでなされた」
「うむ、さやうか」
彦左衛門は、振り向いて、お銀と、ソツと目を見合した。
お銀は、もう、眼に一ぱい涙をためてゐた。
彦左衛門もあわてゝ鼻をすゝり込んだ。
三人は、先づ、神谷源次郎の留守宅を尋ねて來たのであつた。
その源次郎の家といふのは、この場末町にあるさゝやかな屋敷であつた。
小兒と別れて歩きながら。
「父の死を知らずに、小兒は、その歸りを待つて居る。お内儀も同じ事ぢや。源次郎が死んだと聞いたら、どれほど嘆き悲しむことであらう。わしは、何だか足が重くなつた。この使ひは辛い。お銀、太助、おぬし等二人が、代理でやつて來い。わしはこの邊で待つてゐる」
二人は、以つての外だ、といつたやうな顔をした。
「冗談いつちやいけません。親分が、そんな弱音を吹いて、どうするんです。勇氣を出しておくんなさい。親分、こんな時ですよ、十六歳の初陣、大久保平助鳥の巣文珠山の一番槍……といふ、あの元氣で乗り出すのは」
太助に尻を押されて、彦左衛門しぶ〳〵源次郎の屋敷へやつて來た。

黒板塀に圍まれた小さい屋敷であつた。
「頼む〳〵」と、案内を求めると、やがて玄關の障子が開いて、廿五六歳の若女房が、しとやかに手をつかへた。
これが、源次郎の女房のお多榮であつた。いかにも武家の妻らしい、慈愛をと、美しい氣品とを持つた女であつた。
この女を、泣かさねばならぬかと思ふと三人は、もう胸が重苦しくなつてしまつた。
「拙者、駿河台の大久保彦左衛門でござる」と、彦左衛門は名乘つた。
驚いたお多榮は、思はず顔を上げた。
彼女は、まだ彦左衛門を知らなかつた。顔こそ見たことは無かつたが、何しろ三歳の小兒も知つてゐる天下の御意見番、その名は彼女とても無論よく知つてゐた。
一體その彦左衛門が、こんな場末町の貧乏屋敷へ、何の用事があつて、わざ〳〵やつて來たのか、その理由が分らない。そして供の者はといへば、いなせな町人と、仇つぽい女とである。それも不思議な取合せと見ねばならなかつた。
「神谷源次郎殿御内室のそこもとに、聊か混入つた談があつて推參いたした。が、玄關先では御談も出來ない。兎に角、御邪魔る」
主人の言ふべき言葉を、客の方で言つてしまつて、彦左衛門のこのこと、座敷へあがり込んでしまつた。
お銀と、太助とは、さすがに遠慮して、玄關に腰を下して、待つことにした。
奥では彦左衛門、單刀直入で、遠慮もなければ、氣輪もない。
「御内儀、先づこれを御覽なさい」

心得べき眼の養生法

健康に明朗と快活を與ふ近代人にとつて、眼の健康と美とは正にその生命線である。近代人よ、双の眸を勞りたまへ、そして正しい眼の養生法を知つて頂かれることが肝要である。以下眼病の中でも一般に最も多い結膜炎と角膜炎に就いて述べて見よう。

結膜炎(はやり目、やに目、ち目)(トラホーム、はれ目等)と角膜炎(かすみ目、なみだ目)(ほし目、たゞれ目等)に就て

一、結膜炎　これは結膜(即ち眼瞼の裏及び白眼を覆うて居る薄い膜)に起る炎症であつて、本病に罹ると結膜が充血し眼脂が出る、眼瞼が腫れる、明るい光線に觸れると羞明ゆくて眼が開けられない、又涙がよく流れ、チク〳〵眼が痛むことがある。俗にはやり目、やに目、はれ目、ち目等と呼ばれるのがこれであるがトラホームも結膜炎の一種である。
原因はコツホウイークス氏菌、肺炎菌其他の細菌、或は汗、直射日光、塵埃、膿水などによることが多い。
本病に罹つたならば、硼酸洗顔の暖かい適當な冷水で眼をよく洗ひ、眼脂などの不潔なものを拭き取り毎日數回、本病に有効なロート目藥を點眼するとよい。

結膜炎に對する ロート目藥の効果

ロート目藥が結膜炎に對して特に著るしい治病効果のあるのは何によるかといへばそれは第一に、ロート目藥の強い殺菌作用によつて病原菌を殺し、消炎作用によつて結膜の炎症を消散せしめると共に收斂作用、鎭痛作用によつて直接に充血や腫れを引かせ、痛みを止める等の働きが綜合的に、且つ合理的に行はれるからである。

ロート目藥が無刺戟性(シマズ・イタマズ)の特性を併せ備へてゐることは、實に近代眼科藥の理想を實現したもので、點眼して眼の醒めた樣な(ハツキリとした)快感こそ、ロート目藥の誇るべき特色の一つである。

二、角膜炎　これは角膜、即ち眼球の黒い部分に起る炎症である。その症状としては黒眼に小さい白い星が出來たり、又これが濁つたりする、或るものはひどく涙が出て眼瞼が痙攣し、殊に光線に對して羞明を感じ、疼みを覺えることがある。俗にかすみ目、ほし目、なみだ目、たゞれ目などと呼ばれるのがこれに屬する。
本病の家庭療法は、大體結膜炎の項で述べた通りを勵行すればよいが、角膜炎が特に著しい時には眼帶をかけることが必要である。

角膜炎に對する ロート目藥の効果

ロート目藥の優れた消炎作用は、角膜の炎症に對して極めて有効に働き、殊に收斂作用と相俟つて、眼の曇りや、ほしを去り、又眼瞼の痙攣を癒し、炎症の減退に從つて羞明感や流涙が少くなり、鎭痛作用によつて患部の疼痛は抑へられ速に著るしい効果を見るのである。

ロート目藥

Eye Water ROHTO

現代眼科藥の最高標準

ロート目藥は我邦眼科醫界の權威、井上稠逸醫學博士が國民眼科衛生の立場に於て多年研究の結果、治療上並に健眼上、最も有効適切なる處方を、藥學博士中尾万三先生指導の下に嚴製せるものにして我國醫學、藥學の粹を蒐めて現代眼科藥の最高標準を行くものであります。

家庭藥の使命―効力第一

手輕に用ひて眼病を早い目に治すといふことは家庭藥たる目藥の第一使命であります。ロート目藥は優れたる收斂作用、防腐、殺菌作用、消炎作用、鎭痛作用など、凡そ眼病の治療に必要な諸作用を完全に具備し、從つて何等他の藥液を以て眼を洗ふ手數を要せずして速かなる治病効果を有するものであります。

眼を刺戟せず(シマズ、イタマズ)

ロート目藥は近代眼科藥の理想を實現し點眼して眼に不快なる刺戟なく(シマズ、イタマズ)眞に「眼の醒めた樣な快感」を覺えることは誇るべき特色の一つであつて、これは眼病治療上は勿論、又スポーツの前後或は讀書、記帳、裁縫などの細かい仕事に從事する時に用ひて最良の効果を收めます。

適應症
結膜炎、結膜充血、眼瞼縁炎、角膜炎、學校眼炎
トラホーム、疲勞眼、角膜翳、麥粒腫、涙嚢炎等
俗稱　のぼせ目、はやり目、たゞれ目、やに目、血目、かすみ目、ほし目、こり目、くもり目、雪目、めばし、つき目、はれ目、かわき目等

價	藥
小瓶	20錢
大瓶	30錢
徳用	50錢
小兒用	20錢

本舗 山田安民藥房 大阪市東區久寶寺町 大阪市東成區鶴野町

日日案内

廣告料 三行◇一回金六十錢 五行◇一回金四十錢(？) 十行◇一回金一圓八十錢
外交 店員、ホテル女事務員募集内地人面談の上 祝町 騰寫版大氣堂
代書とタイプ印書は東一條通稻荷神社南約一丁南洲堂で 電3五一三六番
古物 丸八商店 睛町二ノ一八電3六〇四一番
簡易 宿泊所城内東四馬路二八 公益旅社 電2一七五〇番
看護 婦附添婦家政婦派遣 中央看護婦會 新京入船町 電3四五〇一番
恩給 擔保貸付 大連市西公園町一七九 恩給金庫
看板 電3二四八四 南海社
社員 内地人、意志堅固身體強健なる者至急來談、東四條通 公報社
製箱 工場古物問屋河内屋商店鐵道北 電3二三五五番
代診 雇れ度し多年内科外科に經驗あり 姓名在社
カンバン 大經路一〇六 電2二一六三 紫雲社
女中女給事務員ボーイ其他 男女職業紹介 募集日、鮮、滿人 ダイヤ街梅枝町楠野ビル 國都紹介所電3六七〇九
貸自動車車庫 煖房、水道設備あり 大成組自動車部 電(2)一三六二
サツク 風化し易く用をなさざる品多し御用は專門の當店に限る 新京富士町二ノ一四
新京名物 性の百貨店
カメラ修理 新京銀座 乾寫眞機店 電話3二三九〇
トラツクの御用は 平野工務所 祝町五丁目六 電3五四五四
引越荷物土建材料運搬 内地みやげ電話次第配達 ロシヤ菓子 中央通二十一 小包發送 勉強引受 三泰公司 電3二七四七番
失業路頭に迷ふ者人を求めたき者共に本會へ 新京東三馬路 電2一〇八五 自疆會
自疆會 結婚媒介部 ドシ〳〵御申込下さい
トラツクに依る運搬 大和運輸公司 電3六九〇八 引越及建築土木科一般農産物麻袋の準備有
三省堂製本所 帳簿專門 電3三三三四番 三笠町三ノ九

電話金融 低利で敏速に 入買價高 銀金・金白 横濱屋質店 東二條通二十五番 電話3四七七四番

タイピスト生徒募集 菅沼タイプ綜合教授 日本タイプ 入學隨時 新京新發路【帝都キネマ前】菅沼タイプライター 滿洲直賣所 日滿タイピスト學院 電3四四五二 四四五三番
ほねつぎ 滿鐵病院東正門前 今辨慶整骨院 電3五三六一番
はりきう あんま 御近所を問はず最適に御伺ひ致します 愛心堂 電話3二一五三 大和通四六ノ二
印刷及帳簿 三友社 新京永樂町 電話3三四二四
かんばん 玉江 電(3)二八二八 新京キネマ前
お茶と お茶道具は 新京吉野町一丁目 みどり茶園 電3四七七〇
ほねつぎ 中央通り 中央通警察署前 末松接骨院 電3二二〇三番
はりきう あんま 男女勢名 入船町四丁目五 一心堂 電3二九〇八
タイプ印書 翻譯・立案 謄寫・代書 祝町二ノ一四 新滿社 電話3二三八七
胚芽米 白米 安東、撫順、新京産 各地産 金野瀨商店 電話3六四六四 朝日通り四五

整骨 中等學校各官衙會社御指定 小原整骨院 錦町三丁目一ノ二 電3二六八四番
特效藥安心散 慢性花柳病、皮膚病、關節炎、神經痛、リウマチス 有効あり御試藥を乞ふ 浪速町二丁目十八番地 吉光堂療院
鍼灸 浪速町二丁目十八番地 東二條通交番前 吉光堂療院 電3三七三六
電話及金融 密秘期長・時即融金 僅なアタマ金で買入が出來ます 荻本電話店 (御用の方は3六二六七) 新京入舟町一ノ二二ノ二
質 貸出勉強 極く簡單 質流れ品大安賣 愛知屋 東二條通五二 朝日社隣 電(3)五二五九
中小商工金融 迅速 便利 東省實業株式會社 新京特別市大同大街四〇六號 所在地 東拓ビル内(電2四一九一七)
割烹 温泉料理 新京ダイヤ街 温泉閣 電(3)五二八五 六二八五
御宴会は 三円会 七品酒二本 特に御相談 名物 ふぐ料理 すきやき部 肉鳥専門 わかもと 電(3)五三二六七

ダイピスト 權威の世界 タイプライター ダイピスト生徒募集 日本タイプライター株式會社 新京朝日通ハナー 電話③3338 5684
東明 料理 吉野町 電(3)二一七七
質 第七博号屋 三笠町三ノ廿七 公會堂裏 電3五五三三
切見大物多 質店 益豊 三笠町三丁目一五 電3二七七七番
新百衣裳 質
家傳 お灸 ◎神經痛 ◎婦人病 ◎胃腸病 ◎淋病 ◎中風 △肋膜炎 △カリエス △ロイマチス △寢小便 △脚氣 ◇あんま特設 中央通(大阪商船横) 清水堂鍼灸院 電話3六七二七番
乳もみ專門 井元 電話3六七二七番
丁寧 親切 新京銀行 電話三二九三三三三番 三笠町三丁目

ダイヤ街(永樂町) 割烹 天平支店 電③三六三七 九七一一番
天平そば 電3二九四三番
本店 大連浪速町 支店 鞍山北四條町
綠醫院 入院の設備あり 住吉勝也 長春大街三〇二號國都若寺筋向 電(2)五五一一〇〇二一番
發育に…… 骨・齒を丈夫にする鐵・カルシウムを含む 榮養菓子 グリコ 榮養素八種を含む グリコ株式會社(東京・大阪・奉天)
營業御案内 運送及運送取扱 通關代辨 倉庫及金融 火災海上運送保險 荷造及市内運搬 引越荷物 人夫供給 委託賣買 國際運輸株式會社 新京支店 新京富士町二丁目二十七番地
電話 事務所 代表 3 三〇一六
支店長席 二二 / 庶務 二一 / 經理 三二 / 保險 二三 / 金融 二四 / 倉庫 二五 / 運搬 二六 / トラツク 二七 / 勞務 二八 / 發送 二九 / 到着 三〇 / 電車室 三一 / 役員 三二 / 參事室 三三
(番號の對應は印刷の通り: 二二、二一、三二、二三、二四、二五、二六、二七、二八、二九、三〇、三一、三四、三五、三六、三七、三八、三九)
其の他
寬城子	3六二七
發送	3八六一五
到着	3六六八九
到着現場詰所	3〇八六六
貨物通關	3五六五五
稅關構内詰所	3六四九二
小荷物通關	3四八五六
日ノ出町倉庫	3二四〇五
荷造	3六一三〇
手小荷物	3二八〇〇
トラツク車庫	3五一九〇
國華莊	3二一一七
石炭運搬	3三三一五
石炭積卸	3三一八九
專用線	3五二三〇
	3九一〇八

滿洲國新鑛業法に依る申出・出願手續一切 種目 書類作成・圖面調製 鑛床説明書・事業計畫書・登錄手續・鑛物鑑定・鑛山調査 其の他鑛山經營及賣買の相談に應じます 新京東二條通四一 大谷鑛業社 諸官署特殊會社指定社 電話(3)六五九五番
木炭と米 卸賣 小賣 薄利多賣 生産者より直接消費者へ 電(2)四六四二 新立屯中華胡同 新滿商会